



せらひがし小学校で5月18日に開催された運動会の様子です。

今月の主な内容

けんこう保つと情報……………	2	人権シリーズ……………	10
あんしん電話・あんしんセンサーのご案内…	4	町長室……………	12
たすきでつなぐ世羅の“食”……………	6	情報BOX……………	16
児童手当現況届についてのお知らせ……………	7	はじめてのおたんじょうび……………	22



けんこう保つと情報



「ハイジ(歯維持)検診」を受けましょう!!

ハイジ検診は、歯周病検診です。歯周病は、口の中の歯周病菌などが原因で、歯を支えている組織が徐々に壊され、歯を失うきっかけとなる病気です。初期は自覚症状がありません。

歯周病予防には、毎日の歯磨きと定期的な歯科検診が大切です。お口の健康だけでなく、全身の健康のためにも、ハイジ検診を受診してお口のケアに努めましょう。



今年度中に、21歳・31歳・41歳・51歳・61歳・71歳になられる方へ
4月下旬に『ハイジ検診クーポン券』を送付しています。

歯科医療機関へ『ハイジ検診クーポン券』を提出すると無料で歯周病検診を受診することができます。この機会に、歯周病検診を受けましょう!

※受診の際には、クーポン券に記載の歯科医療機関に必ず予約してください!!



心の健幸づくり講演会

日時：7月29日(月) 13時30分～15時30分

会場：甲山自治センター 2階多目的室(大字西上原426番地3)

演題：よりよい眠りで脳・身体・こころを健康に～生活リズム健康法～

講師：広島大学大学院 人間社会科学研究科 准教授 田村 典久 さん

睡眠は、心身の健康状態や生活の質を高めるために大切です。
質の高い睡眠をとるためのポイントを学びませんか?



【お問合せ先】 健康保険課 健康増進係 ☎0847-25-0134

健康相談会のお知らせ

健康相談会を次のとおり開催します。保健師が心身の健康に関すること、健康診断結果の見方に関すること等の相談に応じます。

お身体のことについて気になっていること、不安なことがありましたら、お気軽にご相談ください。

このようなこと気になっていませんか・・・?

- ・健診結果をどう活用すればいいのかわからない
- ・血圧が気になる
- ・血糖値が心配
- ・お酒との付き合い方を見直したい

【日程表】

月 日	受付時間【要予約】	会 場
7月10日(水)	9:30 ～ 11:30	世羅保健福祉センター(健康増進室)
7月11日(木)	9:30 ～ 11:30	せらにしタウンセンター(視聴覚室)

希望される方は、前日までに健康保険課へ予約してください。
健診の結果等をお持ちでしたら、ご持参ください♪



【申込み・お問合せ先】 健康保険課 健康増進係 ☎0847-25-0134

～6月14日は認知症予防の日～

地域包括支援センターは高齢者の相談窓口です。介護予防・介護保険の制度等の情報をお伝えします。

認知症の原因といわれているアルツハイマー病を発見したドイツの医学者アルツハイマー博士の誕生日である6月14日を「認知症予防の日」とし、認知症予防の大切さをより多くの人に伝えることを目的に制定されました。

認知症は予防できる？

これをすれば「認知症にならない」という予防法はありません。ただ、生活習慣の改善により、認知症発症のリスクを減らすことは可能です。

また、認知症になってからも、進行をゆるやかにすることが期待できます！

次のポイントを押さえましょう。



●しっかり食べよう！

低栄養状態や脱水症状は、脳の働きを低下させ、生活習慣病の原因や認知症の悪化につながります。主食や主菜を重視した食事や、こまめな水分補給を心がけましょう。

また、よくかむことで脳細胞が活性化されます。



たんぱく質
(肉・魚・大豆・卵等)



エネルギー
(炭水化物)



は特に大事な栄養素です！

しっかり食べるためには口腔ケアも忘れずに！

歯や歯茎、入れ歯の不調は全身の不調を招きます。

定期的に歯科医に診てもらい、きちんとかんで食べられるようにしましょう。



●体を動かそう！

1日1回のウォーキング等の適度な運動を行いましょう！

体を動かすと、血流がよくなり、脳細胞の働きが活性化されます。

●脳を活性化させよう！

趣味を楽しむことは、思考力・集中力を養います。

積極的にコミュニケーションをとることも大切です。ご家族やご近所の方、友人とたくさんおしゃべりし、会話を楽しみましょう。地域のサロン等にも積極的に参加しましょう。

楽しく行うことが大切です！

また、家庭や地域で役割を持つように心がけましょう。

【お問合せ先】 地域包括支援センター（福祉課） ☎0847-25-0072

令和6年度 第1回『メンターさんとテーブルトーク』を開催します

発達障害のある子どもを育てた先輩お母さん（ペアレントメンター 通称：メンター）と交流ができる『メンターさんとテーブルトーク』を開催します。お子さんの発達や子育ての悩みについて、みんなで話してみませんか？



❖ **対象者**：お子さん（未就学児～中学生）の発達や子育てに悩みのある方

❖ **日時**：7月11日（木） 13時30分～15時30分 申込み締切り：7月9日（火）

❖ **場所**：大田自治センター

【申込み・お問合せ先】 福祉課 障害者支援係 ☎0847-25-0072

あんしん電話・あんしんセンサーのご案内

世羅町では緊急通報体制整備事業を実施しています。

これまでは「ふれあい安心電話」という名称で、おおむね65歳以上の一人暮らし高齢者を対象としていました。

7月1日（月）以降、「ふれあい安心電話」は「あんしん電話・あんしんセンサー」と名称を変え、対象者や利用できる装置の種類を拡大します。

あんしん電話・あんしんセンサーを利用して、安全・安心な生活を送りましょう。



あんしん電話・あんしんセンサーとは

- ・急病・けが等の緊急時に、救急車や関係者への連絡を24時間365日行います。
- ・健康や日常生活に関する相談を受け、助言や対応を行います。
- ・月1回電話し、身体状況や生活状況について伺います。

対象者

65歳以上の高齢者世帯の方

※2人以上の世帯でも、65歳以上高齢者のみの世帯の方であれば申請できます。

利用できる装置の例

- ・固定型の通報装置（固定電話に設置するもの）
- ・携帯型の通報装置（固定電話がなくても利用できるもの）
- ・センサー式通報装置（人の動きを感知し、緊急時から24～48時間後に自動で通報するもの）等

利用できる装置の種類が増えたので、生活に合わせて装置を選ぶことができます。

※利用者負担額は、装置の種類により異なります。

申請について

6月17日（月）から新規利用の申請を受付します。装置の設置は7月1日（月）以降となります。

装置の種類やサービス内容、利用者負担額等、詳しくは福祉課までお問合せください。

【申込み・お問合せ先】 福祉課 高齢者地域包括支援係 ☎0847-25-0072

簡単な手話を覚えてみましょう！

元気



両手をグーにして身体の前に置き、2回上下させます。「がんばる」「張り切る」の意味も表します。

得意

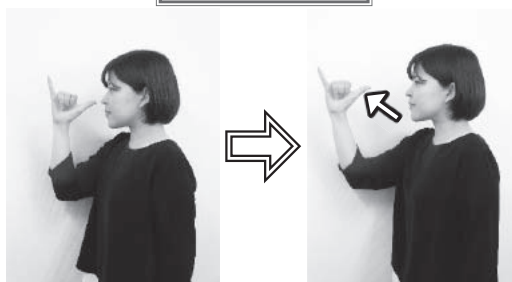

右手の親指と小指を立てて、親指を鼻先に置き、斜め上に出します。
「自慢」の意味もあります。

苦手



右手のひらを顔に向け、指先で鼻を押さえます。

世羅町手話奉仕員の方に協力いただきました。

【お問合せ先】 福祉課 障害者支援係 ☎0847-25-0072

被爆二世健診のお知らせ

被爆二世の方の健康管理に役立てていただくため、健康診断を実施します。

【対象者】 親のいずれかが原子爆弾被爆者であり、次のいずれかに該当する広島県内に居住する方

○広島被爆にあつては昭和21年6月1日以降に生まれた方

○長崎被爆にあつては昭和21年6月4日以降に生まれた方

【申込期間】 6月1日（土）～令和7年1月31日（金）（消印有効）

【実施期間】 6月10日（月）～令和7年2月28日（金）

【検査内容】 一般検査及び精密検査

【申込方法】 健康保険課・町民課・せらにし支所・各自治センターに備付けの専用はがきに必要事項を記入し、広島県被爆者支援課へお申込みください。

広島県のホームページから電子申請もできます。

※被爆二世の方が広島市又は県外に在住の場合は、広島市又は在住の都道府県の担当部局へお申込みください。

検査費用は無料ですが、被爆二世健診の範囲に含まれない検査は自己負担となります。

詳しくは、専用はがき設置場所にありますリーフレットをご覧ください。

【お問合せ先】 広島県被爆者支援課 ☎082-513-3116

健康保険課 健康増進係 ☎0847-25-0134



なし坊といっしょに地球温暖化対策 ②



気候変動の現状に関する知見及びデータ その1

世界全体での状況（IPCC 第6次評価報告書）

気候変動に関する政府間組織（IPCC）では、2023年3月現在、195の国と地域が参加し、世界中の研究者が協力しながら、定期的に評価報告書を作成しています。

最新の報告書では、「人間活動が主に温室効果ガスの排出を通して地球温暖化を引き起こしてきたことに疑う余地はなく、1850～1900年を基準とした世界平均気温は2011～2020年に約1.1度上昇(温暖化が進行)した」としています。

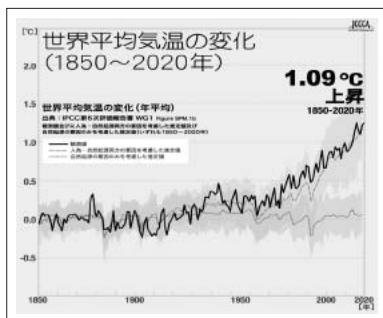

【用語解説『温室効果ガス』】～環境省ホームページから抜粋～

太陽の光は、大気を通過して地表を暖めます。暖まった地表は熱を放射しますが、大気はその熱の一部を吸収します。これは、大気中に熱を吸収する性質を持つ『温室効果ガス』が存在するためです。大気中の温室効果ガスが増えると、温室効果が強くなり、より地表付近の気温が上がり、地球温暖化につながります。

【お問合せ先】 町民課 環境整備係 ☎0847-22-4513



たすきでつなぐ 世羅の“食”

たすきのしく食べよう！
たすきすんでつくろう！
たすきせつを感じる世羅の“食”

～わたしからあなたへ おとなから子どもへ つくる人から食べる人へ～ 世羅の「食」を“たすき”でつなごう

食生活改善推進員おすすめレシピ

ハヤシライス

■材料（4人分）

牛肉（こま切れ）	80g
たまねぎ	240g
にんじん	60g
しめじ	30g
にんにく	1g
塩	小さじ1/2
こしょう	少々
サラダ油	小さじ1/2
米粉	40g
鶏がらスープの素	5g
ケチャップ	50g
トマトピューレ	20g
水	880ml



今月の世羅の食材 【たまねぎ】



たまねぎは、和食をはじめ、様々な料理に活用できる万能野菜です。たまねぎに含まれる成分は動脈硬化や高血圧等の予防効果が期待できます。

■つくり方

- ①たまねぎは5mm幅にスライス、にんじんはいちょう切り、にんにくはみじん切りにし、しめじはほぐしておく。
- ②米粉は色が変わるまで炒っておく。
- ③鍋にサラダ油を熱し、にんにく、牛肉、塩、こしょうを入れて炒める。
- ④牛肉の色が変わったら、にんじんを加え、炒める。にんじんに火が通ったら、たまねぎ、しめじを加え、炒める。
- ⑤④に鶏がらスープの素と水（半量）を加え、煮る。
- ⑥ケチャップ、トマトピューレを入れてさらに煮込む。
- ⑦②の米粉を残り得水で溶き、⑥に加え、とろみがついたら出来上がり。

【1人分栄養量】エネルギー169kcal 塩分1.2g

◆掲載している料理の作り方を7月1日（月）～7月7日（日）に、ケーブルテレビで放映します。是非ご覧ください。

第12回新県美展（第76回広島県美術展）〔世羅展〕

会 期 7月10日（水）～7月14日（日）

会 場 せら文化センター

開場時間 9時～17時

入 場 料 無 料

絵画・彫塑・工芸・書・写真・デザイン・映像各種目の入賞作品（映像系は入選作品含む）、町内入選作品及びジュニア部門大賞作品を展示します。是非この機会にご鑑賞ください。

主催／広島県・世羅町教育委員会

共催／中国新聞社ほか 後援／せら美術協会・世羅町文化協会

【お問合せ先】 せら文化センター ☎0847-22-4411

町内入賞作品

絵画系	くまがい 熊谷	よしただ 美雄さん（大字西上原）
工芸系	もうり 毛利	めいこ 明子さん（大字津口）

町内入選作品

工芸系	まつざき 松崎	しんいち 伸一さん（大字赤屋）
写真系	はしもと 橋本	ひろふみ 拓史さん（大字東神崎）
写真系	もりまさ 森政	みつま 光満さん（大字黒川）



✿ 子育て世代包括支援センターだっこ 6月～7月の予定表 ✿

日	月	火	水	木	金	土
6/9	10	11	12	13	14	15
	ほんわかベビー マッサージ教室		子育て広場だっこ ぴ～すクラス	子育て広場だっこ	子育て広場だっこ (お誕生日会)	
	はじママクラス					
16	17	18	19	20	21	22
	はじママクラス	こどもの 個別心理相談	子育て広場だっこ	子育て広場だっこ 1歳6か月児健診	子育て広場だっこ 助産師 なんでも相談	
23	24	25	26	27	28	29
	はじママクラス		子育て広場だっこ	子育て広場だっこ ゆったり会	子育て広場だっこ こどもの 個別心理相談	
30	7/1	2	3	4	5	6
	育児相談		子育て広場だっこ	子育て広場だっこ	子育て広場だっこ	
7	8	9	10	11	12	13
	ほんわかベビー マッサージ教室	赤ちゃん教室	子育て広場だっこ	子育て広場だっこ 乳児健診	子育て広場だっこ (お誕生日会)	

事業について詳しくはお問合せください。

【申込み・お問合せ先】 子育て支援課 子育て支援係（子育て世代包括支援センターだっこ）

☎0847-25-0295

児童手当現況届についてのお知らせ

6月は、児童手当現況届の提出月です。

現況届は、毎年6月1日時点の世帯状況等を把握し、6月分以降の手当を継続して受取ることができる要件を満たしているかどうかを確認するためのものです。

現況届の提出が必要な方

次の条件1～6に該当する方については、現況届の提出が必要です。

- 1 令和6年6月1日時点で、3歳未満の児童を養育している方
- 2 養育する児童と別居している方
- 3 離婚協議中で配偶者と別居中あるいは離婚が成立した方
- 4 配偶者からの暴力等により、住民票の住所とは異なる実際の居住市町村（世羅町）で児童手当を受給している方
- 5 支給要件児童の戸籍がない方
- 6 その他の養育状況等に变化があった方

※条件に該当しない方については、現況届の提出は不要です。

提出書類

- ① 現況届
- ② 受給者の健康保険証の写し（条件1に該当する方）
- ③ 別居監護申立書（条件2に該当する方）
- ④ 児童手当等の受給資格に係る申立書（条件3、4又は両方に該当する方）

提出先

子育て支援課又はせらにし支所生活課

提出期限

6月28日（金） ※5月末に児童手当受給者全ての方へ現況届書類を発送しています。

提出が必要となる条件に該当する方については、必要事項及び訂正事項を記入の上、添付書類と併せてお早めにご提出ください。

【お問合せ先】 子育て支援課 児童保育係 ☎0847-25-0295

新入生オリエンテーション

4月10日から4月15日までの4日間、新入生オリエンテーションを実施しました。少しでも早く高校生活に慣れることを目的とし、クラス目標の作成や、校歌練習、校内案内、学科別ガイダンス等を行いました。中でも、奥田町長からの講話では、世羅町が行っている多くの取組や魅力について語っていただき、世羅高生として、支えてくださる世羅町への感謝の気持ちも高まったのではないのでしょうか。

また、1、2学年を対象に、クラスづくり講演会として、等身大（株）代表取締役のVITA（びーた）さんにお越しいただき、「自分らしく生きる！を後押しする～等身大力講座」をテーマにご講話いただきました。元よしもと芸人をされていた事もあり、ユーモアを交えられながらの始終笑いの絶えないお話をしてくださりました。

オリエンテーションの締めくくりとして、クラスごとに目標と校歌の発表をしました。4日間を終え、円滑な高校生活をスタートするための、充実したオリエンテーションとなりました。



校歌練習



クラス目標の発表



クラスづくり講演会



上級生との対面式



終了式

祝 実用英語技能検定 準1級合格!

令和6年2月に実施された第3回実用英語技能検定で、淀川 碧及（よどかわ あおい）君（世羅西中学校出身）が準1級に合格しました。

夏休みから英作文や面接の練習を積み重ね、努力した成果を存分に発揮したことが結果につながりました。

在学中での英検準1級取得は、本校において3人目となります。

世羅高校では、今後も英語検定の取得者をより多く輩出できるよう、指導に取り組んでいきます。



3年普通科
淀川 碧及くん

私は今回が2回目の挑戦でした。一発合格で行ってやろうという思いを掲げたけれど合格できなかった前回の失敗をバネに一生懸命努力をしました。前回得点が低かったリスニングをできるようにするため、毎日リスニング過去問や教科書のシャドーイングをして着々と力をつけていきました。一次試験を合格した時の嬉しさは計り知れないものでした。

二次試験の練習では、過去問やYouTubeの動画を見て毎日練習をしました。また、先生には、早朝や昼休憩、放課後の部活前などを利用して、毎日指導していただきました。思うようにいかないことが続いたけれど、そんなこともあると毎日切替えてポジティブに練習に向き合っていたことが大事なことだと思います。

つきっきりで指導してくださった淀川先生、受験料を払ってくれた家族、「碧及ならきっとできるよ」と応援してくれた周りの友達、みなさんのおかげでこの結果があると思います。ありがとうございました。次の私の目標は志望校合格です。これからも絶えず努力を重ねて、夢を掴みます！

心不全について

内科 森本 皓大

心不全とは、心臓が悪いために、息切れやむくみが起こる病気のことです。心不全になる原因としては狭心症や心筋梗塞のような心臓の筋肉を養っている血管（冠動脈）が詰まってしまう虚血性心疾患や、高血圧、弁膜症、不整脈など様々な疾患があります。言ってしまうえば心不全は全ての心疾患が辿り着く先になります。近年は高齢化に伴い心不全患者は増加傾向にあり、罹患者数は全国で約120万人と言われており、がんの罹患者数が約100万人であることと比べると、心不全がいかに多いかが分かります。心不全は徐々に悪化するため、予後が不良な疾患と言われており、「がんより悪い」と言われることもあります。心不全の重症度を判断するには、ニューヨーク心臓協会（NYHA）の分類がよく用いられます。Ⅰ度、Ⅱ度、Ⅲ度、Ⅳ度と数字が大きくなるにしたがって、予後も悪くなっていきます。心不全全体の年間死亡率は7～8%ですが、Ⅲ度、Ⅳ度になると死亡率は高くなり、Ⅲ度では20～30%になり、Ⅳ度の方は半数が2年以内に亡くなるとも言われています。特に入院をしてしまうと、体力が低下し退院後には以前できていたことも難しくなることが多いです。その後、入退院を繰り返すことで心不全は徐々に進行してしまいます。

つまり早期（NYHAⅠ度～Ⅱ度）に発見し、増悪する前の段階から治療を開始することで進行や入退院を防ぐことが重要です。心不全で多く見られる症状としては息切れやむくみがありますが、はっきりと現れないことも多く、あっても「年のせい」と思ってしまうことが多いです。なので、今までできていたことができなくなった場合には一度かかりつけの先生に相談してみることが大事になります。

心不全に対する検査としては聴診、胸部X線検査、心電図検査、心エコー検査、血液検査などがあります。聴診では弁膜症を、心電図検査では心筋梗塞や不整脈を発見することができます。心エコー検査では心臓の動きや機能などを評価することができ、聴診で疑った弁膜症の確定診断もすることができます。最近では弁膜症や不整脈に対するカテーテル治療が発展してきており、高齢者の方でも負担が少なく治療を受けることができます。心不全が重症化する前に治療介入することで健康寿命を延ばすことが期待できます。そのためにはまず診断が重要になります。「年のせい」と思わず、まずはかかりつけの先生の相談をしてみてください。

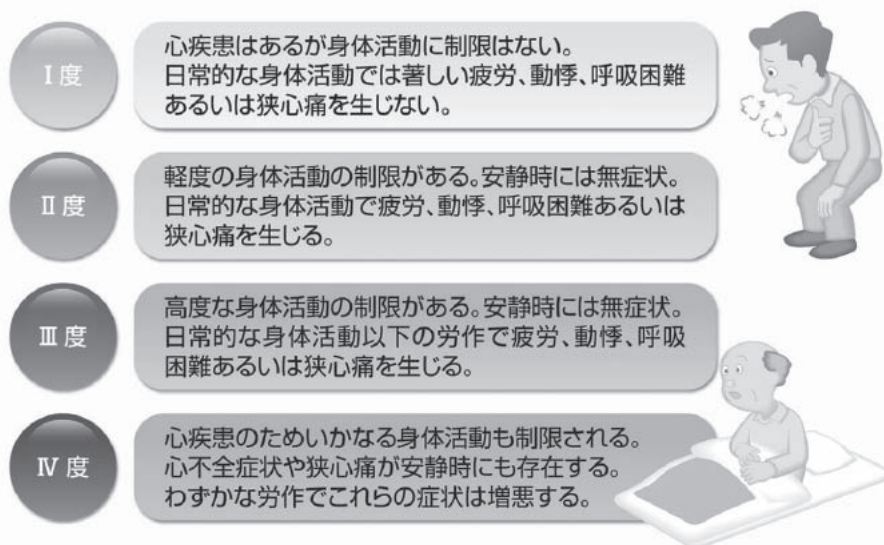

（付）Ⅱs度：身体活動に軽度制限のある場合
Ⅱm度：身体活動に中等度制限のある場合

New York Heart Association(NYHA)分類

参考文献：公益財団法人日本心臓財団

「カスタマーハラスメント(カスハラ)」について

カスタマーハラスメントとはカスハラとも呼ばれ、顧客や取引先などから企業などによせられる、理不尽なクレームや不当要求などの迷惑行為を行うことです。

企業などによせられる全てのクレームのことではありません。顧客などからのクレームの中には、商品やサービス等への改善を求める正当なクレームもあります。

カスハラの根底には、ハラスメントと言うように「嫌がらせ」があります。

電話や対面で長時間拘束したり、同じ内容を繰り返したり、大声で怒鳴ったり、物を投げたり蹴ったりしながら威嚇や脅迫を繰り返す。また、侮辱的発言や名誉棄損、人格を否定する発言をするなどがあります。

カスハラにより、従業員は心身に深刻なダメージを受け、場合によっては休職や退職につながることもあり、人権問題の一つで、大きな社会問題になっています。

自分の中にあるイライラ感のはけ口を、立場の弱い人たちに嫌がらせすることで満足するのではなく、相手の立場や心情に立ち、相手を思う心が必要なのではないでしょうか。



※カスタマーハラスメントは犯罪になる場合もあります。

～令和5年度小学生人権標語応募作品～

ありがとう その一言で 広がる笑顔

広島法務局尾道支局・尾道人権擁護委員協議会

常設人権相談所

【相談時間】 8時30分～17時15分（祝日・年末年始を除く月～金）

【相談場所】 広島法務局尾道支局（尾道市古浜町27番13号）

☎0848-23-2883

次回の 人権相談日

日 時 **7月17日（水）**

9時～12時

会 場 せら文化センター

お問合せ 町民課 町民係

☎0847-22-5302

「あなたの職場は大丈夫？」



職場におけるパワハラ・セクハラ等のニュースが後を絶ちません。

パワー・ハラスメント（略してパワハラ）とは、一般的には「職場内での地位や権限を利用したいじめ」を指します。職権などの優位にある権限を背景に、本来の業務範囲を超え、継続的に、相手の人格と尊厳を侵害する言動を行い、就労環境を悪化させる、あるいは雇用不安を与えるようなことを指します。

セクシュアル・ハラスメント（略してセクハラ）とは「性的嫌がらせ」のことです。職場において意に反する性的な言動が行われ、それを拒否したり抵抗したりすることによって不利益を受けることや、職場環境が不快なものとなり、労働者の能力の発揮に重大な悪影響が生じることを指します。

職場のパワハラやセクハラ等の様々なハラスメントは、働く人が能力を十分に発揮することの妨げになることはもちろん、個人としての尊厳や人格を不当に傷つける等の人権に関わる許されない行為です。

また、職場秩序の乱れや業務への支障が生じたり、貴重な人材の損失につながったり、社会的評価にも悪影響を与えかねない大きな問題です。

仕事をしていく中で、関わる人たちをお互いに尊重し良好な人間関係を築き、皆でハラスメントのない職場にしていきたいと思います。

ハラスメントを受け、しんどい時や苦しい時は、一人で悩まないで相談窓口（10ページ下段に記載している常設人権相談所等）へご相談ください。



令和6年度世羅町戦没者追悼式のお知らせ

先の大戦が終結して、今年で79年を迎えます。恒久平和は人類の共通した願いです。

犠牲になられました方々へ、追悼の誠を捧げるとともに平和を祈念するため、次のとおり戦没者追悼式を執り行います。

【戦没者追悼式】

日 時 7月20日（土） 10時～

会 場 せら文化センター パストラルホール

- 留意事項
- ・受付は9時30分から9時50分までにお願いします。
 - ・供花等供物は、ご辞退します。
 - ・服装は平服でお願いします。マスクは個人の判断に委ねます。

【送迎について】

当日は送迎車を運行しますので、希望者は6月28日(金)までに電話でお申込みください。

【申込み・お問合せ先】 福祉課 ☎0847-25-0072

せらにし支所 ☎0847-37-2111

Learning a new language is hard. But it feels really good when you see the results. It also lets you talk to people from other countries.

Japanese is difficult. There are three kinds of letters - hiragana, katakana, and kanji. I have been learning kanji recently. Kanji are the complex letters from Chinese writing.

It is satisfying when I understand a new kanji after practicing the strokes. My elementary school kids have been trying to help me with their weekly kanji lessons.

The more help, the better when it comes to putting in the hard work. That sense of accomplishment keeps me going.

Each new kanji I master feels like a celebration!

新しい言語を学ぶのは大変です。でも、結果が出るとうれしいものです。他の国の人と話すこともできるようになります。

日本語は難しい言語です。ひらがな、カタカナ、漢字の3種類の文字があります。私は最近ずっと漢字を勉強し続けています。漢字は中国語から来た複雑な文字です。

漢字の練習をして、新しい漢字を理解できたときは達成感があります。小学生である我が子らは、ずっと毎週の漢字学習を手助けしようとしてしてくれています。たくさんの手助けがあるほど、熱心に取組むことができます。その達成感が私を支えてくれるのです。

新しい漢字をマスターするたびに、まるでお祝い事のような気分になります！

今月のポイント

This month's grammar point !

【"Have been (~)" / ずっと〜し続けている】

- ・ I have been walking the dog every morning.

私は毎朝、ずっと犬の散歩をし続けている。

Let's try using
this English!

- ・ She has been studying hard for her exams.

彼女は試験に向けて、ずっと一生懸命勉強し続けている。



新たな取組

ホトに元町長室



本年度に入り、休日には町内各所でイベントが行われるとともに、様々な団体から総会にお招きいただき、コロナ禍前よりも町が活発に動いていると感じている。

先般行われた小中学校の運動会や地区民体育大会も趣向を凝らした種目が多くあった。東地区では親子での参加が多く、ほのぼのとしたついで、大見地区では未就学の児童による種目を増やしたと聞いた。また、西大田地区では小学生が進行を任せられ、児童のがんばる姿は誰もが感激したに違いないし、役員の人材不足と言われる中、若い人材が関わり世代交流にもなる良い取組と感じた。

初の取組として、マツダスタジアムの公式戦で開催の「わがまち魅力発信隊PR」に世羅高校がせらまちこまち（農業女子）事業として参加いただけることとなった。8月1日のナイターでは、世羅茶や平和太通りで養蜂している蜂蜜を使った加工品とともに、世羅高校の魅力を来場者に知っていただけけると期待している。当日は試合途中で流れる応援歌に合わせてグラウンドで踊るCCダンスにも参

加でき、生徒の良き思い出となるに違いない。世羅梨のPRはもとより、今春に全国で新発売の「世羅なしグミ」も紹介したいし、アスパラの素揚げは以前から好評で宣伝効果はかなり期待できる。カープ球団から好評の世羅牛の串焼きはいつも大行列の人気商品で、秋にも同様に開催する観光協会のPR時には欠かせない出店になっている。さて、今年は何がヒットするか、新たな品目にも期待したい。

先月、大妻学院の理事長と今後について懇談するとともに同窓会が運営される記念会事務所も訪問し協議を行った。この夏に大妻コタカ先生の展示を行う中で、戦後80年を迎える来年に合わせた戦時下の女子教育を多くの方に知っていただく機会を設けたいとの話である。さらに、父親の故郷である黒川の地で初めて教育に携わり、教員免許取得後に川尻の地に赴任された話や満州に視察団として向かわれたこと等、これまで知らなかった歴史に驚いた。厳しい社会情勢であった当時、新たな考えを全国で講演され、何事にもチャレンジャーとして素晴らしい方であった事は間違いない。

先人に学び、今を生きる者として何ができるか考え、我が町が魅力ある町として住んでいただけるよう進めていきたい。

大田庄歴史館展示品紹介——シリーズ③③

世羅町指定重要文化財

そとうしよくつきすえき

装飾付須恵器

一点

昭和55年（一九八〇）6月16日指定

世羅町大字重永かみのおか 神岡第4号古墳出土

古墳時代

この須恵器は高さ約50cmで、神岡第4号古墳から他の須恵器とともに出土したものです。



壺等の肩や突帯とびたいに、動物、人物、小さな器等を付けるといった装飾を持つ須恵器のことを装飾付須恵器と呼んでいます。広島県内ではこれまでに芦田川流域や、江の川支流の馬洗川水系に沿って、世羅台地や賀茂台地を中心に出土しています。

この古墳からは他に装飾付子持器台等そとうしよくつきこもちきだいが発見されています。装飾付須恵器は、神岡第4号古墳以外にも町内の数カ所（東神崎・重永・賀茂）から破片等が発見されています。

この度、世羅町教育委員会へ寄贈を受けました。これにより常設展示室でご覧いただけます。

地域おこし協力隊通信

こんにちは。1月から、黒川地区で地域づくり活動を行っております梅原です。この4か月、地域おこし協力隊として黒川地区で交通空白地への一つの対策として取組が開始された、「ボランティア輸送」に関する業務に、「デジタル化」の面で協力することができ、とても光栄に思います。

また、農林水産省による、中山間地域等直接支払制度及び多面的機能支払交付金制度に関する業務への協力で、自身の知見を深めています。

他にも、環境整備活動、料理教室の開催、グラウンド・ゴルフ大会のスタッフ、不法投棄防止に関する取組、黒川自治会グッズ（Tシャツ、タンブラー）の試作等を行い、地域づくりに邁進しています。

さらに今年は運転講習を受講し、「ボランティア輸送」のドライバーとしても活動していきますので、今後ともよろしく願います。



～豪雨災害、台風災害に備えて～

◎ 災害に備えた準備や心構え

- ☑ 家族で防災会議を行い、連絡手段や避難場所を事前に確認
- ☑ 市町などが行う避難訓練に積極的に参加し、近所への声かけなどの役割分担を確認
- ☑ 石垣のひび、溝や雨樋のつまり、屋根などの点検・修理
- ☑ 貴重品、非常用飲食物、懐中電灯、救急薬品などの非常持ち出し品の準備
- ☑ ハザードマップで身の回り、家の周りの危険性を確認
- ☑ 避難場所、避難経路を確認

◎ 被災しないための関心事項

- 自治体による避難情報をこまめに入手
- 気象情報や雨雲データをこまめに確認
- 隣近所、親族などに早めの安全行動を呼びかけ
- 河川や谷沿いの道を通っての避難は極力避ける
- 大雨時、特に土砂災害警戒情報が発表された際には、早めに避難
- 夜間に大雨が予想される際は、暗くなる前に避難



◎ こんな前触れがあったら危険

～土石流～

- 山鳴りや立木が裂けるような音、小石がぶつかり合うような音が聞こえる
- 急に川の水が濁り、流木が混ざりはじめる
- 腐った土の臭いがする

～崖崩れ～

- 崖にひび割れができる
- 小石がパラパラと落ちてくる



世羅警察署 だより

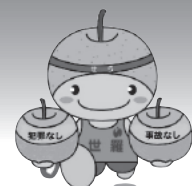

せら坊 © 世羅町



県警メールマガジン
二次元コード

注意 子どもを車内に残さないで!!

これからの季節は、短時間で、車内の温度はすぐに高くなります。

「ちょっとだけだから」「子どもが寝ているから」といって、子どもを車内に残さないようにしましょう。



高額当選メールに注意!!



スマホであなたに“オトモ”する オトモポリスなら県警公式SNSがすべて1つに!

広島県警察安全安心アプリ

オトモポリス

オトモポリス Q

今すぐ!!
ダウンロード!!



App Store
からダウンロード



Google Play
からダウンロード

音楽隊動画も
アプリから!



YouTubeで検索

広島県警



サンフレッチェ広島C.R.Mの森崎和幸さん、アンバサダーの森崎浩司さんが出演した防犯や交通事故防止のメッセージ動画です。

二次元コードを読み込んで動画を見てね♪

家・車・自転車

カギの三本の矢

反射材・ライト

自分を守るティフェンダー

横断歩行者に注意

止まらないあなた レッドカード



【お問合せ先】 世羅警察署 ☎0847-22-0110

3
11

「傘」を寄贈いただきました



かねだ 金田 さん ふじわら 藤原 さん

甲山ライオンズクラブ（森宗 有香 会長）から小学校1年生101人に「傘」を寄贈いただきました。

雨の日には、この黄色の傘をさして登校する様子が見られます。

ドライバーからの視認性のよい傘を、登下校時に使わせていただいています。

4
4

「防犯ブザー」と「ダイヤルワイヤーロック」を寄贈いただきました

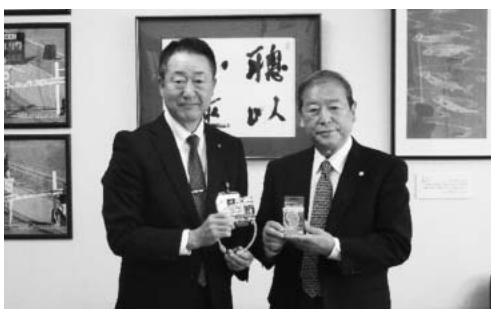

おかだ 岡田 会長

世羅郡防犯組合連合会（岡田 武士 会長）から児童生徒の防犯意識の向上のため、小学校1年生101人に「防犯ブザー」、中学校1年生109人には「ダイヤルワイヤーロック」を寄贈いただきました。

防犯意識を高め、児童生徒の安全・安心を守るため有効に使わせていただいています。

4
19

「トートバッグ」と「交通安全ステッカー」を寄贈いただきました



いのうち 井口 会長

世羅郡交通安全協会（井口 清紀 会長）から小学生の交通安全の意識向上のため、小学校1年生101人に「トートバッグ」、小学校3年生100人に「交通安全ステッカー」を寄贈いただきました。

「交通安全ステッカー」は、4月27日の「せら交通安全教育の日」の活動の一環として、各小学校で交通安全に関する指導を行った後に配付しています。

交通安全の意識を高め、児童の安全・安心を守るため有効に使わせていただいています。

有料広告

福山・三次高等技術専門校 オープンスクール・仕事体験入学及び10月入校生募集のお知らせ

福山高等技術専門校・三次高等技術専門校では、オープンスクール及び仕事体験入学を実施します。

学校名	福山高等技術専門校 (オープンスクール)	三次高等技術専門校 (仕事体験入学)
体験内容 (人数)	ボルトとナットのキーホルダー製作(10人) 簡単な電気工作、シーケンス制御体験(6人) エンジン整備体験(15人) スマホスタンド製作体験(10人) 木製スタンド製作(5人)	自動車整備科(15人) 溶接加工科(6人) 建築科(4人) 介護サービス科(10人)
実施日	7月31日(水) 9時30分～11時30分	【1回目】7月26日(金) 9時～11時30分 【2回目】8月20日(火) 9時～11時30分
応募期間	6月24日(月)～7月24日(水)	【1回目】6月24日(月)～7月16日(火) 【2回目】6月24日(月)～8月9日(金)
申込み方法	ホームページ又は電話	

※希望者が多い場合、先着順とさせていただきます。

また、三次高等技術専門校では、令和6年10月入校生を募集します。

募集訓練科	◎介護サービス科(6か月課程、年齢制限なし) 介護に係る職員のための心構えや、体に負担をかけない介助、食事や入浴等、生活をサポートするための技術・知識を学びます。
選考日	9月12日(木)
応募期間	7月10日(水)～9月4日(水)
特典	雇用保険受給者で、公共職業安定所(ハローワーク)の指示により入校された方は、受給期間が訓練終了日まで延長されるほか、諸手当が支給されます。

※見学はいつでもできます。希望される方は事前にご連絡ください。

【お問合せ先】

広島県立福山高等技術専門校(福山市山手町六丁目30番1号)

☎084-951-0260

広島県立三次高等技術専門校(三次市十日市南六丁目14番1号)

☎0824-62-3439



福山高等技術専門校
ホームページ



三次高等技術専門校
ホームページ

消防設備士試験(令和6年度前期)

試験日	試験の種類	開催地	受付期間
8月18日(日)	甲種(全類) 乙種(全類)	広島市	6月13日(木)～6月20日(木)
8月25日(日)	甲種(全類) 乙種(全類)	福山市	6月21日(金)～6月28日(金)

※電子申請と書面申請の受付期間は同じ日程です。

受験願書の配布

受験願書の配布 世羅消防署・世羅西出張所

◇インターネットからも出願できます。

一般財団法人消防試験研究センター

ホームページ



願書提出先・お問合せ先

(一財) 消防試験研究センター広島県支部

〒730-0013 広島市中区八丁堀14-4

JEI広島八丁堀ビル9階

☎082-223-7474 (平日9時～17時)

【お問合せ先】

世羅消防署 ☎0847-22-3737 世羅西出張所 ☎0847-37-2717

令和6年度自衛官等採用案内

募集種目		資 格		受付期間	試験期日
自衛官候補生		18歳以上33歳未満の者 （32歳の者は、採用予定月の末日現在、33歳に達していない者）		随時	受付時にお知らせします。
第1回 貸費学生	技 術	大学の理学部、工学部（又は、それに類する学部）の3・4年次又は大学院（専門職大学院を除く。）修士課程在学（正規修業年限を終わる年の4月1日現在で26歳未満（大学院修士課程在学者は28歳未満））の者		10月11日 （金）まで。	11月4日（月・祝）
第2回 予備自衛官補	一 般	18歳以上52歳未満の者		9月19日（木） まで。	【Web試験のみ】 9月22日（日）～24日（火） 【身体検査及び口述試験】 ＜男子＞ 9月 28日（土） ＜女子＞ 29日（日） ＜男女＞ 30日（月） ※いずれか1日を指定されます。
	技 能	（乙）	18歳以上で国家免許資格を有する者 （資格により年齢条件は53歳未満～55歳未満）		
		（甲）			10月5日（土）・6日（日）

※詳しくは、自衛隊広島地方協力本部ホームページをご覧ください。三次地域事務所へお問合せください。
【申込み・お問合せ先】 自衛隊広島地方協力本部 三次地域事務所 ☎0824-62-0350

令和6年度 世羅高校同窓会総会

日 時

令和6年7月6日(土)

会 場

甲山農村環境改善センター(世羅町役場隣)

昨年度、コロナ禍を乗り越え、交流会・総会・懇親会を盛大に開催することができました。今年度も同窓生の旧交を温め、世羅高校の発展に寄与すべく当番幹事を中心に鋭意準備を進めております。

当日は、昨年ご好評をいただいた世羅高校生によるアトラクションや各学科のプレゼンテーション、さらには今年もここ世羅の地に明るい話題を提供してくれているコウノトリの最新情報など、盛沢山の内容でおもてなし致します。皆様のご来場を心よりお待ちしております。世羅高校同窓会長 松浦邦夫

☆参加費 5,000円〔事前にチケットをお求めください。〕

1 チケットは、当番幹事又は各地区役員が販売しています。

2 販売期間 【5月18日～6月25日】

主催：広島県立世羅高等学校 同窓会

【お問合せ先】

当番幹事長：新井 一（昭和57年卒）☎090-5376-0008

幹事事務局：伊藤 広志（同上）☎090-2294-4286

メールアドレス：info@serakoudousoukai.jp

9:00～ 受付
10:00～ 交流会
(世羅高校アトラクション等)
11:00～ 総会
12:00～ 懇親会(2時間程度)
14:00～ 終了予定



【世羅高校同窓会HP】

梅雨時期の農業用ため池の維持管理をしましょう

ため池が決壊すると、農地や財産だけでなく、尊い生命までも失う可能性があります。

ため池の災害を未然に防止するため、次のことに注意して、点検しましょう。

- ①堤防に立木があると、堤防をゆるめ、水漏れを起こし、決壊の原因となります。
立木や雑草は、刈り払っておきましょう。
- ②ため池に水を多く貯めようとして余水吐へ堰板を設置したり、土のうを積み上げていると、大雨のときに十分な排水ができず、水が堤防を越して決壊の原因になります。余水吐をふさいでいるものがあれば、取り除きましょう。
- ③堤防の落ち込みや、水漏れ等の異常を発見したときは、役場へ連絡し、シート掛け等の応急対策を行いましょう。

3つの点検を早急に行い、安全を確かめましょう。
また、ため池では転落による死亡

事故が予想されます。特に、お子さんのおられるご家庭では、ため池周辺で遊ばないよう常日頃から注意徹底をしていただくとともに、配慮をお願いします。

【お問合せ先】

産業振興課 農林整備係

☎0847-22-5304

社会を明るくする運動強調月間

7月は「社会を明るくする運動」強調月間です。

全ての国民が、犯罪や非行の防止と罪を犯した人たちの更生について理解を深め、それぞれの立場において力を合わせ、犯罪や非行のない安全で安心な明るい地域社会を築こうとする全国的な運動です。

犯罪を誘発しない社会環境を築くとともに、犯罪・非行に陥った人たちの更生への取組について、皆さんの温かいご理解、ご支援をお願いします。

【お問合せ先】

総務課 総務係

☎0847-22-1111



令和7年度 鳥獣被害防止総合対策交付金事業について

鳥獣被害から農作物を守るために、集落規模の侵入防止柵を設置する団体へワイヤーメッシュ柵を支給します。

対象者

3戸以上の販売農家を含む、規約や定款等を作成している団体
条件

- ・侵入防止柵の延長が1,000m以上
- ・令和6年度の被害状況を示した客観的資料の提出が準備できる。
- ・地域住民が共同で取組むことができる。

・設置後14年間の維持管理を行うことができる。

申込期限

9月6日（金）までに申込書を提出してください。

なお、国の予算状況等により事業採択に至らない場合があります。

【お問合せ先】

世羅町鳥獣被害対策協議会

（産業振興課 鳥獣被害対策係）

☎0847-22-5304

鳥獣被害対策パトロール事業について

侵入防止対策（電気柵・ワイヤーメッシュ柵等）を行っている農地等

の被害について、世羅町鳥獣被害対策実施隊がパトロールを行います。調査後、現地の状況に適した対応（アドバイス等）をします。パトロールを希望される場合は、産業振興課 鳥獣被害対策係又は、せらにし支所へ連絡をお願いします。

※家屋内に出没する動物（ネズミ・イタチ等）についての調査・捕獲等は対象としていません。

【お問合せ先】

産業振興課 鳥獣被害対策係

☎0847-22-5304

せらにし支所

☎0847-37-2111

有料広告

放送大学 入学生募集のお知らせ

放送大学は、10月入学生を募集しています。

10代から100歳代の幅広い世代、約8万5千人の学生が、大学を卒業したい、学びを楽しみたいなど、様々な目的で学んでいます。

心理学・福祉・経済・歴史・文学・情報・自然科学など、300以上の幅広い授業科目があり、テレビやインターネットで1科目から学ぶことができます。

全国に学習センターが設置されており、サークル活動などの学生の交流も行われています。

資料を無料で差し上げています。お気軽に放送大学福山サテライトペース（☎084・991・2011）までご請求ください。

出願期間は、6月10日～9月10日まで。

年金相談所の開設

日時 6月20日（木）

10時～15時30分（完全予約制）

場所 世羅町役場2階会議室

相談内容 年金受給に関すること等、年金制度一般（社会保険労務士が担当します。）

申込み等 三原年金事務所へ直接お

申込みください。また、お問合せの際に、年金手帳又は年金証書をお手元に準備されておくことをお勧めします。

【お問合せ先】

日本年金機構 三原年金事務所

☎0848・63・4111

※音声案内 番号1↓2

お詫びと訂正

広報せら5月号に掲載した内容に誤りがありました。

P 26 自衛隊への情報提供を希望されない方の申出（除外申請）について

○対象者

誤…令和6年度中に18歳に達する

方（平成18年4月2日～平成

19年4月1日生まれ）

正…令和6年度中に17歳に達する

方（平成19年4月2日～平成

20年4月1日生まれ）

訂正し、お詫びいたします。



有料広告



図書館だより



休館日 甲山図書館 (☎0847-22-4515) : 水曜日
世羅図書館 (☎0847-22-1022) : 木曜日
せらにし図書館 (☎0847-37-2511) : 火曜日

図書館 から お知らせ

【寄贈いただきました】

「叱ってよい時わるい時」

ほめてよいこと・わるいこと」

近藤 智后 様より

ありがとうございました。

今月 おすすめ

「東大教授がおしえるやばい日本史」

本郷 和人 / 監修

誰もが名前を知っている偉人たち。

それぞれが打ち立てた偉業や語り継がれるス

トーリーがありながら、時には凡人のような振

舞いも見せる……。このようなギャップがた

まらなく笑え、日本史の面

白さ・奥深さを改めて発見

することができると一冊です。



新着図書

この他にも、たくさんの新しい本が入っています。



甲山図書館

【一般書】

「spring」 恩田 陸 / 著
「定食屋「雑」」 原田 ひ香 / 著
「ゴミの王国」 朝倉 宏景 / 著
「風の中に立て」 伊集院 静 / 著
「老いてお茶を習う」 群 よう子 / 著
「平野レミの自炊ごはん」 平野 レミ / 著
「電通マンぼろぼろ日記」 福永 耕太郎 / 著
「ウルトラ図解ギャンブル依存」 樋口 進 / 監修

【児童書】

「へんしんヒーロー」 あきやま ただし / 作・絵
「どうぶつえん」 スージー・リー / 作
「ともだちともの」 内田 麟太郎 / 文
「とりになったきょうりゅうのはなし」
大島 英太郎 / 作
「鳥がおしえてくれること」
鈴木 まもる / 作
「ぼくの心は炎に焼かれる」
ビヴァリー・ナイドゥー / 作
「はっけん！カナヘビ」 竹中 実践編 / 著
「土偶」 山田 康弘 / 著



世羅図書館

【一般書】

「家族解散まで千キロメートル」 朝倉 秋成 / 著
「怪談刑事」 青柳 碧人 / 著
「あいにくあんたのためじゃない」 柚木 麻子 / 著
「時間をかけて考える」 養老 孟司 / 著
「菜箸でフレンチ」 サタン 志麻・阿川 佐和子 / 著
「日本初の女性裁判所長三淵嘉子」 平凡社出版
「シニアになって、ひとり旅」 下川 裕治 / 著
「特別支援が必要な子どもの高等学校進学の話」
山内 康彦 / 著

【児童書】

「世界ぐるぐる怪異紀行」 奥野 克巳 / 監修
「人間は料理をする生きものだ」
森枝 卓士 / 文・写真
「まんがでわかる13歳からの地政学」
田中 孝幸 / 原著
「元氣？ 世界の子どもたちへ」 長倉 洋海 / 著
「あなたの言葉を」 辻村 深月 / 著
「さんぞうほうしのかえりみち」 せな けいこ / 作・絵
「アチケと天のじゃがいも畑」 飯野 和好 / 絵
「あるくパスでいくん」 深見 春夫 / 作



せらにし図書館

【一般書】

「書いてはいけない」 森永 卓郎 / 著
「91歳、ヨタヘロ怪走中！」 樋口 恵子 / 著
「Word&Excelの基本と便利がこれ1冊でわかる本」
AYURA / 著
「公式ハリー・ポッター魔法の料理帳」 ジョアンナ・ファロー / 著
「女の国会」 新川 帆立 / 著
「ここはすべての夜明けまえ」 間宮 改衣 / 著
「俺たちの箱根駅伝 上下」 池井戸 潤 / 著
「命を守る「すい臓がん」の新常識」 花田 敬士 / 著

【児童書】

「犬のふくびき」 木内 南緒 / 作
「みんなそれぞれ心の時間」 一川 誠 / 文
「あさいち」 大石 可久也 / え
「トラトラタラクター」 小風 さち / ぶん
「シロツメクサはともだち」 鈴木 純 / 著
「くれよんたちのきょうはなにをかくかな？」
なかや みわ / さく
「もったいないばあさんのおばあちゃん」
真珠 まりこ / 作・絵
「うちゅういちのたかいたかい」 ホッシーナッキー / 作

貸出の多かった本

「あなたが誰かを殺した」	東野 圭吾 / 著	6回
「成瀬は天下を取りにいく」	宮島 未奈 / 著	6回
「星を編む」	凧良 ゆう / 著	6回
「変な家 2」	雨穴 / 著	5回

予約の多かった本

「成瀬は信じた道をいく」	宮島 未奈 / 著	6回
「捨てたい人捨てたくない人」	群 ようこ / 著	5回
「書いてはいけない 日本経済墜落の真相」	森永 卓郎 / 著	4回
「糖質疲労「疲れやすさ」と「老化」の正体	山田 悟 / 著	4回



4月届出分

健やかな成長を
お祈りします。



*「広報せら」では発行月の前々月に届出のあった出生について、承諾された方のみ「すこやかに」の欄へ掲載しています。



人口と世帯

5月末現在 () は前月比
人口 14,722人 (- 12)
男 7,015人 (- 16)
女 7,707人 (4)
世帯 6,791世帯 (- 7)
※住民基本台帳を基にしています。

今月の納付は

町県民税…………… 1 期分及び随時 6 月分
国民健康保険税…………… 随時分
介護保険料…………… 随時分
後期高齢者医療保険料…………… 随時分

納期限 7月1日 (月)

納税は口座振替で

口座振替を利用される方は残高の確認をお願いします。

【お問合せ先】 税務課 収納係 ☎0847-22-5300

後期高齢者医療保険料について

【お問合せ先】 健康保険課 保険係 ☎0847-25-0134

7月 休日当番医のお知らせ

7日(日) 瀬尾医院 ☎0847-22-1148
14日(日) もだ内科クリニック ☎0847-32-5560
15日(月) 森岡医院 ☎0847-22-3110
21日(日) さともとクリニック ☎0847-22-0222
28日(日) 正覚クリニック ☎0847-25-2251

※都合により、変更になる場合があります。受診する前に医療機関へお問合せください。

救急医療(24時間体制) ※事前に症状等を電話して受診してください。
公立世羅中央病院(2次救急指定病院) ☎0847-22-1127

夜間の子ども救急電話相談 (19時~翌朝8時)
(土日祝・年末年始は17時~翌朝8時)

プッシュ回線・携帯電話	局番なしの#8000
それ以外の電話回線	082-555-8870

※詳細は広島県ホームページをご覧ください。

※本誌については24時間表記で統一しています。



町内の交通死亡事故発生状況

○5月末現在の交通事故発生状況

区 分	町内の全交通事故数			町内の高齢者の交通事故数		
	令和6年	令和5年	減増	令和6年	令和5年	減増
人傷事故	6	5	1	4	2	2
死 者	1	0	1	1	0	1
傷 者	9	6	3	6	0	6
物損事故	131	172	-41	58	71	-13



5月の 世羅消防署出動状況



●火災出動

	建物	林野	車両	他	計
世羅消防署	0	0	0	0	0
世 羅 町	0	0	0	0	0

●火災の場合は次のことを伝えてください。

- ①火災場所 (地区名・目印・道順など。)
- ②火災状況 (建物火災・林野火災など。)
- ③通報者の名前・電話番号

●救急出動

	交通	負傷	急病	他	計
世羅消防署	6	18	40	10	74
世 羅 町	8	16	42	11	77

●救急の場合は次のことを伝えてください。

- ①救急場所 (地区名・目印・道順など。)
- ②病気・けがの状況
- ③通報者の名前・電話番号

救急相談
センター

病院? 救急車? 迷ったら

☎#7119
24時間365日対応

つながらない場合や、広島県外から携帯電話でかける場合は ☎082-246-2000

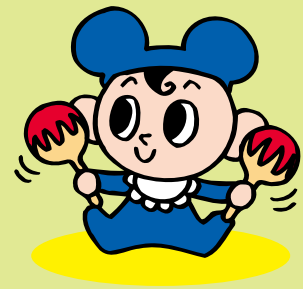

※「広報せら」では発行月に満1歳になるお子さんについて、承諾された方のみ「Happy Birthday」の欄へ掲載しています。



広報 せら 2024. 6

発行日 2024年6月15日
発行と編集 世羅町 企画課
〒722-1192 広島県世羅郡世羅町大字西上原123番地1
☎0847-22-1111(代)
FAX0847-22-2768
メールアドレス
kikaku@town.sera.hiroshima.jp



(この広報は再生紙・大豆油インクを使っています。)



LINE



ホームページ

◆あともぎき
梅雨の季節となりました。
先日、せら夢公園で開催された「第3回コープファミリイリレーマラソンinせら魅力まつり2024」に参加しました。大会では、雨の降るなか町内外にかかわらず多くの方が参加され、家族や仲間、様々な走力のランナーが1本のタスキをつなぎ協力してゴールをめざし、絆を強めていました。雨で災害の危険が高くなるこれからの季節、日頃から防災情報を収集し、避難所の確認等、事前に災害への備えをしておきましょう。

久保田