

2024  
令和6年

3月 No.234

祝

卒業



# せらみ

## 今月の主な内容

世羅町低所得者の子育て世帯物価高騰重点支援給付金… 2  
たすきでつなぐ世羅の食 …… 4  
けんこう保つと情報 …… 6  
介護予防教室のご案内 …… 8

人権シリーズ …… 16  
町長室 …… 18  
情報BOX …… 21  
はじめてのおたんじょうび …… 30



令和  
5年度

# 世羅町低所得者の子育て世帯 物価高騰重点支援給付金の給付を行います。

物価高騰による家計への負担を軽減するため、家計への影響が大きい住民税非課税世帯及び住民税均等割のみ課税世帯のうち、18歳以下（平成17年4月2日生まれ以降）の児童が属する世帯には、児童1人当たり5万円を給付します。

## 概要

### 1. 給付対象者

令和5年度住民税非課税世帯又は住民税均等割のみ課税世帯のうち、令和5年12月1日において同一世帯に、18歳以下の児童（平成17年4月2日生まれ以降の児童）が属する世帯の世帯主。

※令和5年12月2日以降の新生児や別居している児童を扶養している場合には、申請により、給付対象となることがあります。

※DV（配偶者やその他親族からの暴力）等などの理由で、世羅町に避難しており、世羅町に住民票が移せない方も、給付対象となることがあります。

※住民税均等割が課税されている者の扶養親族のみで構成される世帯についても給付対象となることがあります。

### 2. 給付額

対象児童1人当たり5万円

### 3. 給付開始時期

令和6年3月末以降（予定）

○世羅町で把握している対象世帯へは準備が出来次第、案内を発送する予定です。

### 4. その他

本給付金の給付を受ける権利は、他人への譲り渡し、担保に供すること、又は差し押さえることができません。また、本給付金は非課税収入の対象となります。



## ☆給付金を装った詐欺にご注意ください！

本給付金に関して、世羅町や広島県、国の職員が銀行のATMの操作をお願いしたり、手数料を求めたりすることは絶対にありません。

不審な電話やメール、訪問などがあった場合は、最寄りの警察署や消費生活センターへご連絡ください。

## 【お問合せ先】

子育て支援課 児童保育係（保健福祉センター内）

☎0847-25-0295（受付時間：平日8時30分～17時15分）  
（土、日、祝日を除く。）

# こどもの医療費助成を拡充します！

令和6年4月1日から、「児童医療費」から「こども医療費」へ名称が変わり、助成対象を拡大します。

**所得制限はありません。**

	対象となるこども
3月31日まで	小学1年生から18歳到達後の最初の3月31日までのこども
4月1日から	<b>出生の日</b> から18歳到達後の最初の3月31日までのこども

※乳幼児医療費助成制度については、変更はありません。

これまで所得制限により、乳幼児医療費助成の対象とならなかった方は、4月1日から「こども医療費」の助成対象となります。**対象となられる方には申請案内を送付しています。**

## こども医療費助成制度とは

こどもが医療機関を受診した際、医療機関ごとに1日500円（通院は月4日まで、入院は月14日まで。）で診療が受けられます。保険薬局及び治療用補装具の自己負担はありません。

\*対象者…次の①・②のいずれにも該当する方

- ① **出生の日**から18歳到達後の最初の3月31日までの方で、世羅町に住所があること。
- ② 国民健康保険法による被保険者又は社会保険各法による被扶養者であること。

※ただし、次の方は対象となりません。

- 乳幼児医療費・重度心身障害者医療費・ひとり親家庭等医療費の助成を受けている方
- 生活保護を受給している方
- 対象となるこどもが婚姻している場合、就労等の理由により養育されていない場合、又は養育を受けていない場合

**【お問合せ先】** 健康保険課 保険係 ☎0847-25-0134

## 戸籍証明書等が本籍地以外の市区町村でも請求できます

最寄りの市区町村の窓口で本籍地以外の戸籍証明書や除籍証明書が請求できるようになりました。

**【請求できる方】** 本人、配偶者、父母・祖父母・子・孫など直系の親族の方

**【請求にあたっての注意点】**

- ・マイナンバーカードや運転免許証など顔写真付きの本人確認書類が必要です。
- ・個人事項証明書など、一部請求できない証明書があります。
- ・郵送や代理人請求はできません。



ほかにも  
便利な制度が  
始まるよ！

制度の詳細はこちらで確認できます。

法務省 戸籍法改正

検索

法務省HP



**【お問合せ先】**

町民課 町民係 ☎0847-22-5302  
せらにし支所 生活課 ☎0847-37-2111



# たすきでつなぐ 世羅の“食”

たのしく食べよう！  
すんでつくろう！  
せつを感じる世羅の“食”

～わたしからあなたへ おとなから子どもへ つくる人から食べる人へ～ 世羅の「食」を“たすき”でつなごう

## 食生活改善推進員おすすめレシピ

### さわらのねぎみそ焼き

#### ■材料（4人分）

- さわら ..... 240g
- 塩 ..... 小さじ1/6
- 白ねぎ ..... 20g
- しょうが ..... 1.6g
- みそ ..... 20g
- 砂糖 ..... 大さじ1
- 酒 ..... 小さじ1
- ごま油 ..... 小さじ2/3
- サラダ油 ..... 小さじ2



【1人分栄養量】  
エネルギー142kcal 塩分0.8g

### 今月の世羅の食材【白ねぎ】



ねぎは、特徴的な香り成分アリシンを含みます。アリシンの抗酸化作用や血行促進の働きにより、昔から冬の風邪予防に食べられてきた、なじみの深い野菜です。

#### ■作り方

- ①さわらに塩を振っておく。
- ②白ねぎとしょうがはみじん切りにする。
- ③②とみそ、砂糖、酒、ごま油を合わせ、ねぎみそを作る。
- ④フライパンにサラダ油を入れて中火で熱する。さわらを並べて、両面に焼き色がつくまで焼き、ふたをして、さらに2分ほど蒸し焼きにする。
- ⑤ふたを取って弱火にし、さわらにねぎみそをのせる。再びふたをして2～3分蒸し焼きにする。

◆掲載している料理の作り方を4月1日～4月7日に、ケーブルテレビで放映します。是非ご覧ください。

### 世羅高校 3年生に レシピ本を 贈呈

世羅町食生活改善推進員協議会では、世羅高校3年生の皆さんに、4月からの新生活を楽しむためにも健康な食生活を送ってほしいという思いで、「ひとりでも！クッキング」レシピ本を贈呈しました。

レシピ本には、基本のメニューや、旬の食材を使った季節のメニュー、時短メニュー、だしのとり方等を掲載しています。このレシピ本を活用して、自分で作って食べることの楽しさを覚え、バランスのよい食生活で、健康に過ごしてもらいたいと思います。

ご希望の方にレシピ本をお渡しします。お気軽にお問合せください。

#### 【お問合せ先】

健康保険課 健康増進係

☎0847-25-0134

世羅高校生徒と  
食生活改善推進員



贈呈した  
レシピ本







令和  
5年度

# ～たすきでつばぐ世羅の食育～ レシピコンテスト

このコンテストは、栄養バランスのよい食事を選ぶ力や、料理を作る力を身に付けること、また、世羅の農産物についての知識を深め地産地消を推進することを目的として、世羅町の農産物を活用したレシピを町内小・中・高校生から募集し、626点のアイデアあふれる作品が寄せられました。

最終審査は、世羅町食育推進ネットワーク代表者会議において実施し、次のとおり各賞を決定しました。受賞作品については、子どもたちに人気の給食レシピ等とあわせてレシピ集に掲載し、活用していきます。

## 【最優秀賞】（敬称略）

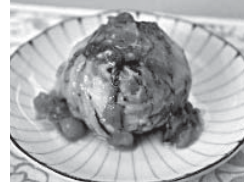

【小学1～4年生の部】  
甲山小学校4年  
ふじい 藤井 そよ  
「セラなし  
サッパリトースト」

【小学5～6年生の部】  
甲山小学校5年  
みやの ゆりな 宮野 友莉菜  
「夏のいなりずし」

【中学生の部】  
世羅中学校2年  
これやま ゆいか 是山 惟香  
「ピーナッツカボチャと  
松きのこの甘酒シチュー」

【高校生の部】  
世羅高等学校2年  
みや まなみ 宮 愛心  
「肉巻きトマト」

【給食賞の部】  
甲山小学校4年  
ながれだ いっさ 流田 一紗  
「世羅のいろいろ炒め」

## 【優秀賞】

部門	名前		レシピ名
小学1～4年生	世羅小学校2年	すみい みなと 住居 湊斗	世羅茶マフィン
小学5～6年生	せらひがし小学校5年	たさか りいち 田坂 莉一	世羅のスイカゼリー
	世羅小学校5年	きぶね のあ 木船 乃彩	ズッキーニピザ
	甲山小学校6年	ながもり だいすけ 永森 大裕	梨と鶏肉のクリームシチュー
	せらひがし小学校6年	なかどい りょうへい 中土居 遼平	夏のさっぱり酢豚
	世羅小学校6年	ほり きらら 堀 煌来	アスパラのビスマルク風
	せらにし小学校6年	もりまさ ゆうた 森政 結太	ピーマンのテンペ肉づめ
中学生	甲山中学校1年	はやま りお 早間 莉央	世羅産野菜でかんたんケーキサレ
	世羅西中学校1年	こじま ゆい 小島 結衣	アスパラガスのシューマイ
	世羅中学校2年	よしむね たくま 吉宗 拓真	梨のセラッシー
	甲山中学校3年	おきなが ののみ 沖永 ののみ	タコ・世羅イス
	世羅中学校3年	もり ちひろ 森 千紘	さつまいもと豚肉のカラフル揚げ
	世羅中学校3年	すみい ほのか 住居 帆乃華	世羅茶クッキー
高校生	世羅高等学校3年	ささき ゆな 佐々木 結菜	米粉スフレ
給食賞	甲山小学校4年	いまがわ まりな 今川 真理菜	夏野菜 洋風みそ汁
	世羅小学校5年	さねまさ みどり 實政 翠	とろうま梨カレー
	せらにし小学校5年	なかやま まさひろ 中山 雅大	世羅味そキャベツのこんぶあえ
	甲山中学校3年	ひらた りょうが 平田 凌雅	野菜たっぷりテンペトマトソース

たくさんのご応募ありがとうございました。



# けんこう保つと情報



## 3月は「自殺対策強化月間」

あなたやあなたの周りの方は、次のような不調や悩みを抱えていませんか？



悩みがある方、困っている方をサポートするための様々な相談窓口があります。大切ないのちを守るため、悩みや不安は一人で抱え込まず、ご相談ください。

【世羅町 心の相談・ひきこもり相談窓口】(電話・来所・訪問等による相談に随時応じます。)

世羅保健福祉センター 健康保険課 健康増進係

電話：0847-25-0134

受付時間：月曜日～金曜日（祝日・年末年始を除く。）8時30分～17時15分

【こころの悩みなどの電話相談窓口】

機関名	電話番号	受付時間
広島いのちの電話	☎082-221-4343	24時間365日
こころの耳電話相談	☎0120-565-455	月・火 17時～22時 土・日 10時～16時 (祝日・年末年始を除く。)
よりそいホットライン	☎0120-279-338	24時間365日

【SNS相談窓口】

機関名	QRコード	受付時間
こころのライン相談 @広島県		火・木・土・日 17時～22時
あなたのいばしょ チャット相談		24時間365日

【お問合せ先】健康保険課 健康増進係 ☎0847-25-0134



# 令和6年度「健康診断」のお知らせ

## ◎世羅町健康診断の種類

- ① 総合健診 (検診車による集団健診)
- ② 誕生月健診 (公立世羅中央病院において受診できる健診)
- ③ 国保人間ドック (世羅町国民健康保険に加入の方が受診できる健診)
- ④ 個別健診 (個別医療機関で受診できる健診)

## ◎申込み受付開始日：4月1日(月)

\* 健診の詳細については、広報せら4月号と一緒にお配りする「世羅町健診のしおり」をご覧ください、健康保険課又はせらにし支所へ、お早めにお申込みください。



【お問合せ先】 健康保険課 健康増進係 ☎0847-25-0134  
せらにし支所 生活課 ☎0847-37-2111

# 令和6年度「<sup>けんこう</sup>健幸セミナー」のお知らせ

心と身体の健康づくりをテーマに、「健幸セミナー」を開催しています。  
令和6年度の年間予定表をご希望の方は、健康保険課までお問合せください。  
4月中旬に、ご自宅へ郵送します。

## ◎内容

生活習慣病やフレイル予防のための運動講座  
心の健康づくりに関する講演会 など

## ◎開催時期 (月に1回実施)

令和6年5月 ~ 令和7年3月 (年11回)

## ◎備考

参加費は無料です。  
どなたでもお気軽にご参加ください。

## 【お問合せ先】

健康保険課 健康増進係  
☎0847-25-0134



令和  
6年度

# 介護予防教室のご案内

世羅町では、介護予防に関する知識の習得や体力維持を目的とした運動等、介護予防のための教室を行っています。

教室への参加を希望される方は、お電話で福祉課までお申込みください。

※各教室は、定員になり次第募集を締切らせていただきます。

※マシンを使った筋力アップ教室と筋力トレーニング教室の併用はできませんのでご了承ください。

**4月10日（水）開始！**

## マシンを使った筋力アップ教室【毎週開催】

おおむね65歳以上の方を対象とした教室で、運動トレーナーの指導により、マシンを使って、筋力の維持・向上をめざします。

	曜日	時間	会場
A	水曜日	9時45分～	甲山自治センター
B		11時～	
C		13時～	小国自治センター
D	金曜日	9時45分～	小国自治センター
E		11時～	
F		13時～	甲山自治センター

- ・1回1時間程度
- ・参加費200円/回
- ・送迎サービスはありません。

\*日程の詳細については、お問合せください。

## マシンを使った運動を体験してみませんか？

マシンを使った筋力アップ教室のお試し体験会を行います。この教室に参加しようか迷っている方、1回だけでも体験してみたい方、教室に既に参加している方等、おおむね65歳以上であればどなたでも参加できます。

日時・場所

- 3月19日（火） ①10時30分～11時30分 小国自治センター（筋トレ室）  
②13時～14時 甲山自治センター（トレーニングルーム）

※参加費無料です。※お申込み不要です。ご自由にご参加ください。



**4月9日（火）開始！**

## 筋力トレーニング教室【隔週開催】

おおむね65歳以上の方を対象とした教室で、運動トレーナーの指導により、簡単なストレッチから筋力を鍛える運動まで、日常生活動作を楽にする運動を学びます。

	曜日	時間	会場
1	火曜日	9時30分～	大田自治センター
2		13時30分～	甲山自治センター
3	木曜日	9時30分～	せらにしタウンセンター
4		13時30分～	西大田自治センター

- ・1回2時間程度
- ・参加費300円/回
- ・送迎サービスはありません。

\*日程の詳細については、お問合せください。

【申込み・お問合せ先】福祉課 高齢者地域包括支援係 ☎0847-25-0072





# 麻しん風しん (MR)・おたふくかぜ の予防接種について



感染症の中には、感染すると命にかかわるものや後遺症を残す重大な病気があります。接種の時期や間隔等を確認して、予防接種を受けましょう！

感染症	対象年齢	申請方法等
麻しん・風しん	1期：1歳～2歳	お手持ちの予防接種券と予診票、母子健康手帳等を医療機関に持参し、接種を受けてください。
	2期：小学校就学前の1年間(年長児)	
おたふくかぜ	1歳～小学校就学前の1年間(年長児)	子育て支援課窓口で、1人1回分(6,000円)の助成券を発行しています。必ず母子健康手帳を持参してください。

## 子宮頸がん(HPV)の予防接種について

現在、日本国内で使用できるHPVワクチンは、サーバリックス(2価)、ガーダシル(4価)、シルガード9(9価)の3種類があります。このうち、シルガード9は、令和5年4月から定期接種が開始されており、接種を希望される方に個別で接種券及び予診票をお渡ししています。

感染症	対象年齢	申請方法等
子宮頸がん	小学校6年生～高校1年生相当の女子	令和5年4月上旬に接種券及び予診票を送付しています。お手持ちの予防接種券と予診票、母子健康手帳等を医療機関に持参し、接種を受けてください。
	平成9年4月2日～平成19年4月1日生まれの女子	令和4年4月1日～令和7年3月31日の間は、無料で接種可能です。接種券及び予診票をお持ちでない方は、子育て支援課までご連絡ください。

※上記対象年齢以外で接種を希望される方や、ワクチンに関する相談は、子育て支援課までご連絡ください。



- ・次に何を接種すればよいかわからない。
- ・予防接種券を紛失した。
- ・助成券の有効期限が切れている。等

子どもの予防接種に関するお問合せは子育て支援課までご連絡ください。



母子健康手帳は、子どもの予防接種歴の重要な記録です。大切に保管しましょう。



世羅町子育て情報応援サイト  
「定期・任意予防接種について」

### 母子保健推進員を募集しています

子育て支援課では、地域の子どもや子育て世帯の方にかかわり、子育て支援事業をサポートしていただける「母子保健推進員」を募集しています。詳しくは、子育て支援課までお問合せください。

【お問合せ先】 子育て支援課 子育て支援係 ☎0847-25-0295



# 毎年4月2日は、世界自閉症啓発デー

# 毎年4月2日～4月8日は、発達障害啓発週間です。

この期間を通して、多くの方に自閉症をはじめとする発達障害について知っていただくため、癒しや希望を表す「青」をシンボルカラーとして、例年県内各地で様々なイベントが行われています。

世羅町でもこの期間に合わせ、世羅保健福祉センターにおいて特設コーナーを設置するほか、各図書館での関連図書を紹介、保育所・認定こども園でも啓発活動を行います。

世界自閉症啓発デー・発達障害啓発週間をきっかけに、自閉症をはじめとする発達障害についての理解を深めてみましょう。

## 前回の啓発活動の様子



### ◇自閉症を知っていますか？

自閉症は発達障害の一部であり、自分の気持ちを上手く伝えることや、他人の言葉の意図を理解することが不得意なほか、こだわりが強い等の特徴があり、真面目に取り組んでいても誤解されることがあります。



### ◇発達障害とは

発達障害は、脳の発達の仕方が関係していると考えられていますが、原因はまだ十分に分かっていません。自閉スペクトラム症や注意欠如・多動症、限局性学習症等の特性があり、困難さを感じる場面は人によって異なります。



- ・保護者の育て方や本人の努力不足が原因で起こるものではありません。
- ・本人の特性や得意なことを活かした過ごし方ができるよう、環境等を整えることが大切です。

**一人一人が関心を持ち、困難を感じている人たちに気づいていくことが大切です。**

**だれもが幸せに暮らすことができる社会にしていきましょう。**

【お問合せ先】 福祉課 障害者支援係 ☎0847-25-0072



令和6年  
4月1日  
から適用

## 「障害福祉サービス等<sup>\*1</sup>」の対象となる難病が追加されます。

- ・MECP2重複症候群
- ・線毛機能不全症候群（カルタゲナー症候群を含む。）
- ・TRPV4異常症

令和6年4月から「障害福祉サービス等<sup>\*1</sup>」の対象となる難病が、366疾病から369疾病へと見直しが行われます。対象となる方は、障害者手帳<sup>\*2</sup>をお持ちでなくても、居宅介護（ヘルパー利用）、補装具（車いす等）の購入等、必要と認められた支援が受けられます。

※1 障害福祉サービス・計画相談支援・補装具及び地域生活支援事業  
（障害児は、障害児通所支援と障害児入所支援も含む。）

※2 身体障害者手帳・療育手帳・精神障害者保健福祉手帳

### ○対象となる方

対象疾病一覧表に該当する方  
（厚生労働省のホームページでご確認いただけます。）

### ○手続

- ◆対象疾病に罹患していることがわかる証明書（特定医療費〔指定難病〕受給者証、診断書等）を持参し、福祉課 障害者支援係にサービスの利用を申請してください。
- ◆障害支援区分の認定や支給決定などの手続後、必要と認められたサービスを利用できます（訓練系・就労系サービス等は障害支援区分の認定を受ける必要はありません。）。

※65歳以上の方は介護保険サービスが優先となります。



厚生労働省HP



【お問合せ先】福祉課 障害者支援係 ☎0847-25-0072

## 簡単な手話を覚えてみましょう！

いつ

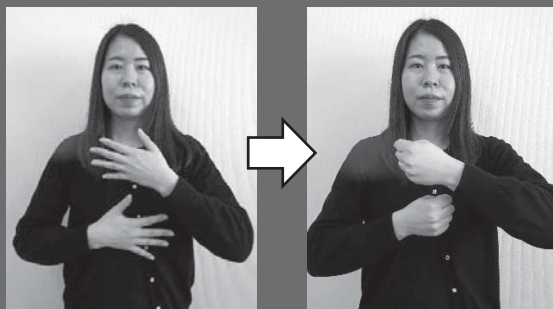

手のひらを身体に向け、両手を上下に置きます。そのまま、両手の指を親指から順に折り曲げます。

どこ

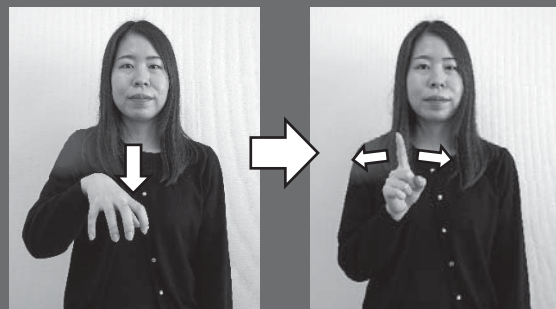

- ①右手の指を軽く曲げ、指先を下に向けてドーム状にします。「場所」の意味も表します。
- ②右手の人さし指を立て、2～3回左右に振ります。「何」と同じ手話です。

【お問合せ先】福祉課 障害者支援係 ☎0847-25-0072

# 令和6年度第1回広島県警察官採用試験

受付期間	第1次試験	第2次試験	第3次試験
3/1 (金) ～ 4/16 (火) 17時まで	日程 5/12 (日)	6/1 (土) ・ 6/2 (日)	7/3 (水) ～ 7/9 (火)

- 1 受験資格  
平成4年4月2日から平成19年4月1日までに生まれた方（採用時32歳まで。）  
令和7年3月に大学卒業見込みの方、既に高校・大学を卒業されている方など。
- 2 資格加点  
・ 第1次試験で実施する教養試験には各種資格による加点制度があります。  
・ 柔剣道・英語・中国語・韓国語・情報処理・財務・心理資格・スポーツ実績が対象  
詳しくは受験案内をご確認ください。
- 3 受験案内  
受付期間中に広島県庁、広島県警察本部及び広島県内の警察署、交番・駐在所などで配布しています。  
県警ホームページにも掲載していますので、そちらもご確認ください。

# 世羅警察署 だより



せら坊◎世羅町

キャッシュカードを  
狙った詐欺に注意



【採用試験問合せ先】

世羅警察署 警務課  
連絡先

☎0847-22-0110



担当者

YouTubeで検索

広島県警

## 進学・進級時における 少年の非行・犯罪被害防止と有害環境の浄化 ～「フィルタリング」を上手に活用することが大切～

- ★ SNSの不適切な利用により、子供が児童ポルノや児童買春など様々な犯罪被害に遭うケースも少なくありません。
- ★ 「無料通信アプリ」や「ゲームサイト」の中には、おしゃべり機能（チャット）や友達検索機能があり、世界中の不特定多数の人と気軽にやりとりができます。
- ★ 「フィルタリング」とは、子供がスマートフォンやパソコンなどから、インターネット上の有害サイトにアクセスできないようにするサービスのことで、積極的な利用が有害情報から子どもを守ることにつながります。

フィルタリングの活用を！！



スマホであなたに“オトモ”する  
広島県警察安全安心アプリ

# オトモポリス

オトモポリス

今すぐ!!  
ダウンロード!!

オトモポリスなら県警公式SNSがすべて1つに!  
さらに防犯機能も充実!!



音楽隊動画も  
アプリから!



App Store  
からダウンロード



Google Play  
からダウンロード



県警ホームページ「県警からのお知らせを随時掲載中」  
<https://www.pref.hiroshima.lg.jp/site/police/>

県警メールマガジン二次元コード  
身を守る情報をタイムリーに配信中



【お問合せ先】 世羅警察署 ☎0847-22-0110



## まちなか循環タクシーくるりん号の運行廃止について

3月31日をもって、まちなか循環タクシーくるりん号の運行を廃止します。  
2年間、ご利用いただき、ありがとうございました。

## これまでの経緯

くるりん号は、令和2年度に実施した実証運行を経て、令和4年度より、世羅町中心市街地の循環運行を開始しました。

令和5年5月には、停留所を追加するなどの運行改善に取り組んでいましたが、利用低迷が続いたことから、住民説明会での運行状況などの説明、世羅町地域公共交通活性化協議会（※）の協議を経て、運行を廃止することとなりました。

### （※）世羅町地域公共交通活性化協議会とは

交通計画の作成・実施や、地域の実情に即した運送サービスの実現に必要な協議をするために設置されています。交通事業者、住民、公的機関（国、県、警察、町）、学識経験者、各種団体から選出された委員で構成されています。

## くるりん号の代替交通手段について

くるりん号の代替交通手段は、せらまちタクシー等の既存の公共交通機関をご利用ください。

せらまちタクシーは、町内であればどこへでも行くことができる乗合型のタクシーで、町内に居住されている方であれば、どなたでもご利用いただけます。

利用登録をして、利用したい時刻と場所をご予約の上、ご利用ください。

世羅西区域	
行き	帰り
8:00	
9:20	
10:40	11:30
	13:00
14:00	15:00
	※1 16:00
	※2 16:30

世羅・甲山区域	
行き	帰り
8:00	
9:10	
10:20	11:00
	12:00
	13:30
14:30	15:15
	16:30

- ※1 世羅・甲山まちなかエリアからの帰り
- ※2 世羅西まちなかエリアからの帰り

### せらまちタクシーの区域図



今後の公共交通施策についても、世羅町地域公共交通活性化協議会での協議、決定により推進してまいります。

【お問合せ先】 企画課 企画係 ☎0847-22-3206（施策に関すること）  
世羅町商工会 ☎0847-22-0529（運行に関すること）



せらまち公共交通通信

地域を支える持続可能な公共交通ネットワークの構築をめざして

# せら便

Vol.13



くるりん号



せらまちタクシー



Web申込みは  
こちら



## 頑張れ受験生！ 大学入学共通テスト受験

3年生普通科35人が1月13日、14日の2日間にわたって大学入学共通テストを受験しました。受験者はこの日のために日々学習に励んできました。希望する大学に進学するため、引き続き頑張ります！



## 2 学年修学旅行団 台湾へ出発！

1月14日～1月17日の4日間、2学年修学旅行団が台湾へ行きました。4年ぶりの海外への修学旅行ということで、生徒も教員もドキドキしながら、早朝に世羅を出発しました。初日はレストランで食事を終えた後、孔子廟、中正紀念堂、剥皮寮歴史街区へ向かいました。2日目は選択コース、学校交流コースの二手に分かれ、盛りだくさんの行程を楽しみました。学校交流コースでは、姉妹校の大同高級中学の生徒の皆さんの熱烈なお出迎え、おもてなしに感激！生徒同士も大変盛り上がり、また会いたい！と口々に言っていました。3日目は午前中に台北市内班別自主研修、午後は九份観光、その後夜市散策へ。修学旅行最終日は故宮博物院へ行き、名残惜しみながらも全員無事日本へ帰国しました。



## 病院機能評価を受審しました。

病院長 來嶋 也寸無

当院は昨年12月14日、15日の2日間にわたり、病院機能評価を受審しました。

病院機能評価とは、日本医療機能評価機構が中立的、科学的・専門的な見地から病院の機能の評価を行い、質改善活動を支援する取組みです。当院の病院理念である「質の高い医療を提供し、地域を守ります」にマッチしていると考え、2020年10月に私が院長に就任した直後に打ち立てたプロジェクトです。

本来であれば、2022年9月に受審予定でしたが、受審1か月前に新型コロナウイルス感染症の院内クラスターが発生したため、やむなく延期しました。そのため2021年3月にキックオフを行ってから3年近く職員一丸となって準備することができました。準備前は、旧態が根強く残っていて、各部署で決めたローカルルールもたくさんありました。「悪しき習慣、古くなったやり方、文化、風土を改めよう！そのために今まで当たり前だと思ってやってきたことを一旦、立ち止まって検証し、up to dateしよう！」と呼びかけました。またメリットとしましては、必然的に標準化した医療（安心、安全）につながるため、患者さんからの信頼が得られること、それによって職員が自信と誇りを持つことができること、さらにはこの認定を受けている病院は全国でまだ4分の1程度であるため、率先してこの認定を得ることは、世羅地域だけでなく広域的にも診療施設、介護施設、救急隊などへのアピールになると考えています。

認定までの流れは、まず約90にも及ぶ評価項目に対して、事前に自己評価を行った上での面接があり、また実際に院内を巡視しながらの質疑応答も実施されます。判定は「S」「A」「B」「C」とあり、「C」はいわゆる不合格です。当初、自己評価は「C」ばかりでしたが職員の頑張りにより少しずつではありますが、院内の雰囲気が変わってきました。まず院内の掲示物や廊下が綺麗になるなど環境面から変わりました。同時に部署間での垣根が次第になくなり、職員全体に安心・安全の認識が高まったように思います。今では準備を始める前とは随分様変わりしたと実感しております。これからも引き続き、健全な診療体制が維持できるよう切磋琢磨し、住民の皆様へ安全で安心した医療サービスを提供できるよう、日々精進して参ります。今後とも、変わらぬご理解とご協力のほど、何卒、よろしくお願い申し上げます。



### オンライン面会を行っています。

予約制となっておりますのでご希望の方は  
公立世羅中央病院 ☎0847-22-1127へお問合せください。





日本には、令和4年度末現在で300万人を超える外国人が住んでおり、日本を訪れる外国人も年間2500万人を超えるなど年々増加しています。異文化との出会いは日常的なものとなっており、誰もが地域や学校、職場で外国人と接する機会があるといえます。異なる文化が共存することは、社会に様々な価値観をもたらし、より豊かな未来を築くことにつながります。しかし、その一方で、言語や宗教、文化の違いが外国人と日本人の間に摩擦をもたらし、外国人の人権が侵害されるケースもあります。

令和4年に内閣府が行った調査（あなたが、日本に居住している外国人に関し、体験したことや、身の回りで見聞きしたことで、人権問題だと思ったことはどのようなことですか。）では、「風習や習慣などの違いが受け入れられないこと」などが問題となっていることがうかがえます。

●内閣府「人権擁護に関する世論調査」（令和4年8月調査）から  
あなたが、日本に居住している外国人に関し、体験したことや、身の回りで見聞きしたことで、人権問題だと思ったことはどのようなことですか。複数回答（%）

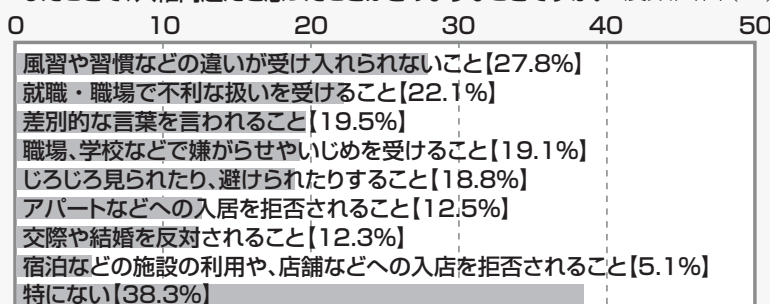

内閣府「人権擁護に関する世論調査」（令和4年8月調査）から：  
外国人に関する人権問題

外国人への偏見や差別をなくし、多様性を認め、外国人の文化や生活習慣等を理解・尊重するとともに、お互いの人権に配慮した行動をとるようにしましょう。

出典：法務省

## 令和4年度小学生人権標語応募作品

# 悪口は いじめにつながる 第一歩

～広島法務局尾道支局・尾道人権擁護委員協議会～

## 常設人権相談所

【相談時間】 8時30分～17時15分（祝日・年末年始を除く月～金）

【相談場所】 広島法務局尾道支局（尾道市古浜町27番13号）

【電話番号】 ☎0848-23-2883

## 次回の 人権相談日

日時 4月17日(水)

9時～12時

会場 世羅町役場

お問合せ 町民課 町民係

☎0847-22-5302



# 部落差別解消推進法施行から7年

部落差別（同和問題）とは、一部の人々が、特定の地域の出身であることや、そこに住んでいるという理由だけで様々な差別を受ける、重大な人権侵害であり、日本社会の歴史的過程で生み出されたものです。

このような問題の解決に向け、平成28年12月に「部落差別の解消の推進に関する法律」が施行され、7年が経過しました。この法律は、「部落差別は許されないものである」ことを明確にし、部落差別のない社会を実現することを目的としています。

しかしながら、今なお、こうした人々に対する差別発言、差別待遇等の事案のほか、インターネット上で差別を助長するような内容の書き込みがなされるといった事案が発生しています。

町内においても、昨年、差別落書きや差別はがきの投書が発生しています。

差別や偏見に基づく行為は、他人の人格や尊厳を傷つけるものであり、決して許されないものです。

部落差別のない一人一人の人権が尊重される社会の実現をめざしましょう。

世羅町は、差別のない、人権が真に尊重される社会の実現をめざし、各関係機関・団体と連携した人権啓発などの取組を推進していきます。



【問合せ先】 広島法務局尾道支局 ☎0848-23-2883

町民課 町民係

☎0847-22-5302

法務省HP 「部落差別(同和問題)を解消しましょう」

## 世羅町商工会ニュース

### 後継者が不在の事業所の皆様、まずはご相談を！

中小企業の皆様が抱える“後継者がいない”“将来の会社存続について”“事業を譲りたい”“事業を譲り受けたい”等、様々な事業の引継ぎに関するお悩みに、広島県事業引継ぎ支援センターの専門家が相談に応じます。

事業引継ぎ支援センターへご相談いただき、事業所が抱える承継問題の本質を見極め、早期の対策を講じることで、“廃業回避”“事業存続”“雇用維持”“社会的貢献”等につながります。

相談は無料ですので、まずはお気軽にお電話をお願いします。

【お問合せ先】 世羅町商工会

☎0847-22-0529

広島県事業引継ぎ支援センター

☎082-555-9993

(〒730-8510 広島市中区基町5番44号 広島商工会議所ビル7階)

### 生涯学習団体の申請を受付けます

定期的に社会教育活動・生涯学習活動を行う団体が、生涯学習団体として認定された場合、学校施設、スポーツ施設の使用料（冷暖房費、照明設備使用料など実費的な使用料は除く。）が減免となります。

令和5年度に認定となった団体も改めて申請が必要となります。申請書の締切りは、3月29日（金）です。また新設された団体は随時申請を受付けます。

申請書は、町内小中学校及び各自治センター、せら文化センター、せらにシタウンセンターにあります。

《対象となる学校施設・スポーツ施設一覧表》

学校施設	町内小中学校における屋内運動場・教室・特別教室等（施設使用料の規定のあるもの）
スポーツ施設	スポーツ広場・プール・テニスコート

※社会教育活動・生涯学習活動に該当しない場合や営利を伴う場合は認定されないことがあります。

※施設の使用許可申請書は使用される都度、申請が別に必要です。

【お問合せ先】 社会教育課 ☎0847-22-4411

Food is very important.  
We may not all speak the same language, but we all understand the taste of food.  
In America, there are all kinds of people, so there are all kinds of food. In a big city, you can find food from anywhere, including Japanese food.  
Food can be a good present or a way to spend time with someone. It's also a simple way to share your culture with anyone.

Every culture has its own unique taste. Make sure you learn how to cook something from your own country **so that** you can share it with others!

食べ物はとても大切です。言葉は違ってても食べ物の味はみんな分かります。私の故郷のアメリカには、いろいろな人がいるから、いろいろな食べ物があります。大都会では、日本食を含め、どこの国の食べ物でも手に入ります。  
食べ物は良いプレゼントになるし、誰かと一緒に時間を過ごす手段にもなります。また、自分の文化を誰とでも共有できる簡単な方法でもあります。

どの文化にも独特の味があるので、他の人と分かち合う**ために**、自分の国の料理の作り方を学んでおきましょう！



「アメリカでは、フライドチキンに乗せてメープルシロップをかけた甘じょっぱいワッフルも食べます。」

**今月のポイント** This month's grammar point! [“So that” / ~のために]

- Exercise **so that** you can be healthy. 健康でいるために運動しましょう。
- Study **so that** you can do well on tests. テストがよくできるように勉強しましょう。

*Let's try using this English!*

この冬は暖かすぎる日が続いたかと思えば朝晩が冷え込むときもあり、体調管理が大変だった。特に入試に挑んだ受験生は苦労されたと思う。卒業式や職場転勤の便利も聞かれ、次のステージに希望を持ってスタートされる方もおられる。新天地への不安もあると思うが、経験を積み重ね自己を高めるための一歩と捉え、努力の汗をかいていただきたい。

こうした中で三川ダム湖畔にある大妻コタカ先生建立の大成龍神社に多くの方が訪れている。コロナ禍で大妻コタカ先生顕彰会として行っていた清掃活動がストップしたままで申し訳ない気持ちであるが、多くの来訪者に対応すべく地元の皆様にはお世話になり感謝している。インターネットでも話題になった『恥を知れ』の言葉は大妻女子専門学校があった、現在の世羅郡森林組合横の石碑に刻まれている。これは大妻学院の校訓でもあり、自分に言い聞かせる言葉であって他人に向けて言うべき

**努力は美る**

**志保町長室**



世羅の農産物は多くの方から人気で、次世代を担う生産者にも期待が高まっている。この度、世羅町と「農と食に関する包括連携協定」を締結したイオンアグリ創造株式会社では、全国各地の生産拠点でオーガニックの事業を展開されている。今後、研修場所や交流機会を我が町で企画いただき、若手農業者はもとより全ての農家が興味を抱き、連携を模索する中で努力するキッカケづくりに繋がればと思っている。

また定住策の一環として、空き地と空き家を活かす策もいろいろと話を聞く。都会の人が数人でシェア、いわゆる共同管理の別荘という考えで、第二の故郷に選んでもらう方法があると聞いた。私も東京出張の際、アイデア豊富な方に出会い刺激を受けている。立ち止まることなく活性化への取組みに努力を惜しまず、花が咲き実を付けると信じ汗をかいていきたい。



# 大田庄歴史館収蔵品紹介——シリーズ③⑩

## いまこうやさんたほうとうこんりゅうくようがんもんそうほん 今高野山多宝塔建立供養願文草本

尾道市東久保町 転法輪山 浄土寺 蔵

紀年銘 元亨三年（一二三三） 十月二十三日 鎌倉時代末

寸法 縦 35cm 横 136cm

鎌倉時代末の元亨三年十月に、今高野山内の「塔の岡」に多宝塔が、仏子了信（久代了信《良信》）によって建立されたことが書かれた史料です。建物の落慶法要の時に読まれたものであるとされています。

前号で紹介した今高野山龍華寺に現存する木造大日如来坐像（県重文）の胎内銘からも、多数の梵字とともに元亨三年の年号と源 近宗の文字が確認されています。このことからこの像は、もとは多宝塔の本尊であったと推定されています。

また、史料が尾道の浄土寺に伝わっていることは、尾道浦と備後国大田庄のつながりを示しているものです。

今高野山に建立されていた塔は、戦国時代の元亀年間（一五七〇—一五七三年）に落雷により焼失したと伝えられています。また、多宝塔の古瓦も塔の岡から採取され、大田庄歴史館に保管・一部が展示されています。

※大田庄歴史館企画展示会「今高野山の歴史展Ⅱ」—多宝塔造立七〇〇年・元本尊木造大日如来坐像が語る今高野山の歴史—で、展示資料として5月13日（月）まで期間限定で展示をしています。



# 地域おこし協力隊通信

生物多様性保全担当の山岸です。今回は、世羅台地の特徴的な自然環境である「玄武岩鐘」について紹介したいと思います。皆さんは、世羅台地の特徴的な自然環境というところ、どのようなものを思い浮かべることができるでしょうか。

玄武岩鐘は、玄武岩ドームとも呼ばれ、その名の通り玄武岩という岩石からなる鐘状（ドーム状）の火山です。比較的なだらかな世羅台地の地形の上にこんもりと突き出た山が点在することは、皆さんもよくご存じかと思えます。

世羅には30以上の玄武岩鐘があると言われています。代表的なものに男鹿山、女鹿山、新山、津田明神山、黒川明神山などがありません。

このうち、男鹿山、津田明神山と黒川明神山はいずれも地形や地質が特異であることや豊かな自然環境が存在することから、広島県の自然環境保全地域に指定されています。

また、その学術的な価値の高さから「男鹿



津田明神山



雪の日の男鹿山

山スズラン南限地」と「津田明神の備北層群と粗面岩」は県の天然記念物に、「いかり山玄武岩柱状節理」と「男鹿山角礫岩・玄武岩露頭」は町の天然記念物に指定されています。いくつかの玄武岩鐘が「明神」と呼ばれることから、これらの標高約500〜600mの美しいドーム状の火山が、この地域の文化景観を形成するランドマークとして親しまれてきたことがわかります。

今回は世羅台地を象徴する自然環境である玄武岩鐘を特集しました。これからも、世羅の自然について調べ、見て歩き、解像度を上げていきたいです。



## 「小さな親切」運動 活動報告

11  
24

宮田様は、3年生の社会科見学の時間、「店で働く人々」の単元の学習で店内（セブンイレブン）の見学や指導をしていただいています。店での仕事内容や接客時の対応等、子どもたちに分かりやすく説明し、説明の合間には、自分の経験してきたことや思いをユーモアたっぷりに話され、前向きな生き方まで学ばせていただいています。また、宮田様は、せらにしの町を活気のある町にという思いが強く、せらにしの町、人々をととても大切にされています。宮田様の子どもたちへの指導の一言一言に郷土に対する愛情や温かさを感じることができます。このような活動に、感謝の気持ちを込めて実行章を贈りました。

## 【受章者】

(株) エムアンドエム 取締役 みやだ まさき 宮田 正己 様

## 【推薦者】

せらにし小学校 校長 しげたに みほ 重谷 美保 様

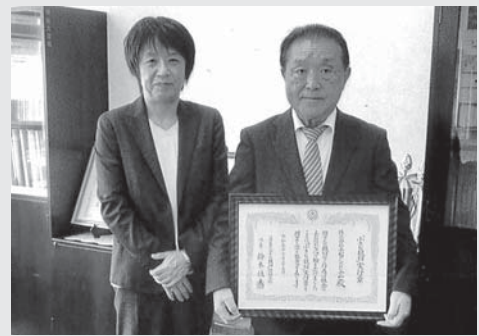

せらにし小学校 重谷 校長  
宮田 様

1  
11

## 企業版ふるさと納税報告

この度、株式会社ウエストエネルギーソリューション様（広島市）から、世羅町へ企業版ふるさと納税として寄附をいただきました。

企業版ふるさと納税とは、町外に本社がある企業が、寄附を通じて地方創生の取組を応援するものです。

この度の寄附を本町の地方創生事業に大切に活用させていただきます。ありがとうございました。

1  
17

## 甲山小学校「交通安全優良学校」全国表彰受賞

1月に開催された「第64回交通安全国民運動中央大会」において、甲山小学校が「交通安全優良学校」（全日本交通安全協会から交通安全教育と交通事故防止に顕著な功績があった学校に贈られる賞）に県内の小・中・高等学校で唯一選ばれました。学校・PTA・地域が連携した積極的な交通安全教育への取組みが高く評価されました。

同校の寺田校長は、「甲山小学校創立150年目という記念の年が良いニュースで始まり、大変嬉しく思います。」「これからも交通安全教育に積極的に取り組んでいきたい。」と話されました。

引き続き、世羅町の交通安全活動に地域の皆様のご協力をお願いします。

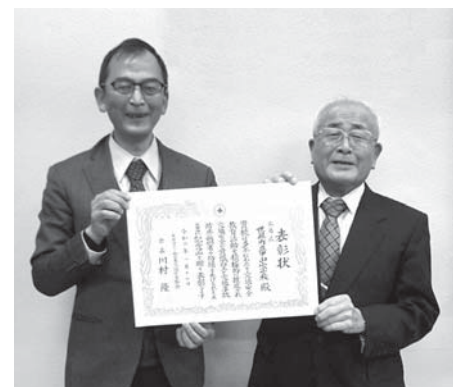

甲山小学校 寺田校長  
世羅郡交通安全協会 井口会長

2/18

## 中国女子世羅駅伝競走大会へのご協力ご声援ありがとうございました。

### 2024中国女子世羅駅伝競走大会

2月18日（日）、中国地方の郡市21チームが参加し、「駅伝のまち世羅」を舞台に熱く華やかに大会が開催されました。

結果は、広島市陸協Aが優勝し、地元世羅陸協が6位に入賞しました。

大会の開催に当たり、大会の運営にご協力いただきました皆様、そして、沿道から熱い声援をいただきました皆様に感謝申し上げます。



2/9

## 令和5年度文部科学省社会教育功労者表彰受賞者紹介

2月9日（金）、文部科学省において表彰式が行われ、社会教育功労者として、村瀬祐治さんが表彰されました。

村瀬さんは、平成17年から令和4年の18年間、世羅町社会教育委員として、平成23年からは世羅町社会教育委員会議議長として、本町の社会教育行政の推進に尽力されました。また、広島県社会教育委員連絡協議会理事として活躍、広島県教育賞を受賞されています。

現在もNPO法人せらマルベリークラブで里山や森林を活用した地域活性化、世羅町公衆衛生推進協議会で水辺教室や不法投棄防止などの環境保全活動、脱温暖化プロジェクトせらで地球温暖化防止活動など、多くの社会教育活動に精力的に参加され、地域社会の発展充実に貢献されています。



## 情報BOX

お問合せ先  
上下水道課 上下水道係  
☎084712211189

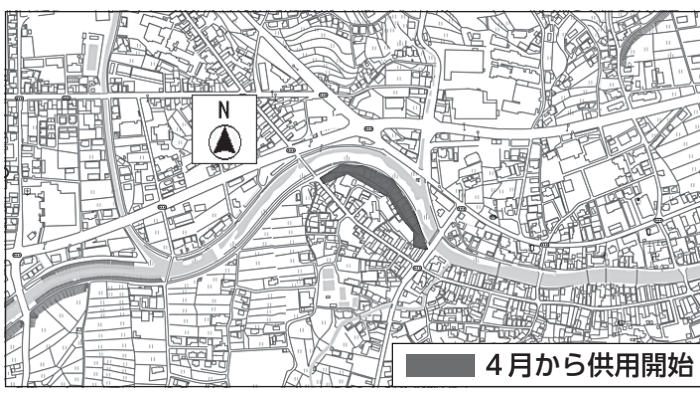

4月から供用開始区域を拡大します。対象の区域の方は早期の接続をお願いします。

今回の拡大区域は、大字本郷の一部となっています。今回追加となった区域では、排水設備設置補助金及び融資あっせん制度が利用できません。詳しくは、ご相談ください。

下水道の供用開始について  
(お知らせ)

軽自動車税(種別割)の減免申請について

軽自動車等を所有・運転されている方で、身体障害者手帳等の交付を受けている方(又はその手帳の交付を受けている方を通院・通所等で送迎される家族)について、該当する障害の級など一定の要件を満たしている場合には、申請により軽自動車税(種別割)が減免されます。

令和5年度において減免の適用を受けられた方には、4月下旬に申請書をお送りしますので、提出をお願いします。新たに申請される方は、事前にお問合せください。

※普通車等自動車税(種別割)の減免を受けられる場合には、軽自動車税(種別割)の減免は受けられません。

普通車等自動車税(種別割)の減免は、東部県税事務所尾道分室(☎08481251201)へお問合せください。

- 申請場所  
税務課 賦課係 又は  
せらにし支所 生活課
- 申請期間  
4月1日(月)～5月24日(金)

【お問合せ先】

税務課 賦課係  
☎084712215300  
せらにし支所 生活課  
☎084713712111

固定資産課税台帳の縦覧

令和6年度固定資産課税台帳の縦覧を次のとおり行います。

縦覧を希望される方は、本人確認ができるもの(運転免許証等)を持参してください。なお、縦覧手数料は無料です。

●期間  
4月1日(月)～5月31日(金)  
8時30分～17時15分  
(ただし、土・日・祝日を除きます。)

●場所

税務課 賦課係 又は  
せらにし支所 生活課

【お問合せ先】

税務課 賦課係  
☎084712215300  
せらにし支所 生活課  
☎084713712111

せらにし支所の夜間・休日の当直対応の廃止について

4月1日から、夜間・休日の当直対応を廃止し、機械警備に移行します。これにより、せらにし支所での戸籍等の届出や電話対応は次のとおりとなります。なお、大雨などの警報発令時は、従来どおり職員が待機し対応します。

せらにし支所の時間帯別受付体制

区分	8時30分～17時15分	翌朝 17時15分～8時30分
平日	せらにし支所職員	機械による警備 ・電話は役場本庁の当直へ自動転送 ・戸籍(死亡)等の届出は役場本庁(当直)で受付(※)
土・日 休日	機械による警備 ・電話は役場本庁の当直へ自動転送 ・戸籍(死亡)等の届出は役場本庁(当直)で受付(※)	

※なお、届出につきましては、可能なものは開庁時間内に来庁いただきますようお願いいたします。

【お問合せ先】 せらにし支所 生活課 ☎0847-37-2111

ご理解とご協力をお願いします。



# 第15回 フラワー王国 せら高原 夢まつり

**日時**  
4月20日(土) 10時~16時30分  
21日(日) 10時~16時

**会場**  
せら夢公園

**主催**  
せらワイナリー会場、県民公園

**会場**  
せら夢公園

世羅高原6次産業ネットワーク

世羅高原のグルメが集まる屋台食べ歩き、旬の野菜や特産品の販売をはじめ、太鼓や踊り等のステージイベントが楽しめます。県民公園では子ども楽しめる体験コーナーなど、盛りだくさんのイベントを実施。特産品が当たるビンゴゲームや餅つき、餅まきも行います。



「あなたも作ろう 伝統の発酵食品」としてめか床づくり体験、その他花のフォトスポット、花のマルシェ、生け花コンテスト、フラワークイズラリー等も継続。春を一日中満喫できるせら夢公園にお出かけください。

### 【お問合せ先】

世羅高原6次産業ネットワーク  
事務局(夢高原市場内)  
☎084712514304

### 引越しをされる方は 住民票を移しましょう

春は進学や就職などに伴い、引越しをされる方が多い時期です。選挙権を行使するためにも、忘れずに住民票を移しましょう。

異なる市区町村に転出した方で、住民票を移していない、又は住民票を移してから3か月経過していない場合は、新しい住所地で投票できません。なお地方選挙では、県の選挙は県外、町の選挙は町外に転出すると、当該選挙の投票はできませんのでご注意ください。詳しくはお住まいの市区町村の選挙管理委員会にお問合せください。

### 【お問合せ先】

選挙管理委員会  
☎08471221111

### 防災ハザードマップの 配付について

皆様がお住まいの地域で発生するおそれのある災害についてお知らせするため、防災ハザードマップ(洪水・土砂災害)を作成しました。防災情報等の「情報面」と防災リスク等を示す「地図面」をまとめた町内共通のA4版の冊子です。

いざという時のために、平時からご家庭でご覧いただき、日ごろの防災活動等にお役立てください。

また、自治センターや集会所へ備付けて、避難などに活用できる13地区別の大型地図(洪水・土砂災害)も作成しました。今後、自治センターへ備え付け、自主防災組織にも配付します。

### 【お問合せ先】

総務課 生活安全係  
☎08471221111

### 世羅町外出支援事業 「せらたすき一券」について

利用期限が近づいています！  
令和5年度に交付しました「せらたすき一券(世羅町外出支援事業共通利用券)」の利用期限(3月31日)が近づいています。

利用期限を過ぎると利用できなくなりますので、お早目にご利用ください。



(桃色)

### 【お問合せ先】

福祉課 高齢者地域包括支援係  
☎084712510072

### お詫びと訂正

広報せら2月号に掲載した内容に誤りがありました。

P10 たすきでつなぐ世羅の「食」  
つくり方

誤: ④しょうゆと水を入れて煮る。  
正: ④しょうゆと②のだし汁を入れて煮る。

訂正し、お詫びいたします。

**表示登記・境界問題の無料相談会**

広島県土地家屋調査士会尾道支部では、次の日程で「表示登記・境界問題の無料相談会」を開催します。土地家屋調査士が無料で相談に応じますので、「ご利用ください」(予約不要)。

**日時**

4月10日(水) 9時~12時

**場所**

世羅町役場 2階会議室

**内容**

- ①土地・分筆、合筆、地目変更、地積更正等の各種登記及び境界問題
- ②建物・新築、増築、改築、取壊等の各種登記

**【お問合せ先】**

広島県土地家屋調査士会尾道支部  
☎084712212820  
(担当：上岡)

**年金相談所の開設**

**日時**

4月18日(木)

10時~15時30分(完全予約制)

**場所**

世羅町役場 2階会議室

**相談内容**

年金受給に関する事等、年金制度一般(社会保険労務士が担当)

**申込み等**

三原年金事務所へ直接お申込みください。また、お問合せの際に、年金手帳又は、年金証書をお手元に準備しておくことをお勧めします。

**【お問合せ先】**

日本年金機構 三原年金事務所

☎084816314111

※音声案内 番号1↓2

町民課 町民係

☎084712215302

せらにし支所 生活課

☎084713712111

**企業版ふるさと納税報告**

世羅町へ企業版ふるさと納税として寄附をいただきました企業様を報告します。

- ・株式会社ティ・エス・ケー (東京都港区)
- ・土井造園株式会社 (広島市)
- ・井上建設株式会社 (三原市)

企業版ふるさと納税とは、町外に本社がある企業が、寄附を通じて地方創生の取組を応援するものです。この度の寄附を本町の地方創生事業に大切に活用させていただきます。ありがとうございます。

**令和6年度自衛官等採用案内**

募集種目	資格	受付期間	試験期日
自衛官候補生	18歳以上33歳未満の者 (32歳の者は、採用予定月の末日現在、33歳に達していない者)	随時	受付時にお知らせします。
一般曹候補生	18歳以上33歳未満の者 (32歳の者は、採用予定月の末日現在、33歳に達していない者)	5月7日(火)まで。	1次:5月18日(土) ※2次:6月15日(土)~17日(月)
幹部候補生	大卒程度 22歳以上26歳未満の者 (20歳以上22歳未満の者は大卒、修士課程修了者等は28歳未満の者(いずれも見込みを含む。))	4月12日(金)まで。	1次:4月20日(土) ※2次:5月24日(金)~30日(木) 飛行要員のみ。
	院卒者 20歳以上28歳未満の者 修士課程修了者等(見込みを含む。)		1次:4月21日(日) ※2次:5月24日(金)~30日(木) ※3次(海):6月20日(木)~24日(月) ※3次(空):7月13日(土)~8月1日(木)
	歯科・薬剤科 専門の大卒(見込みを含む。) 20歳以上30歳未満の者(薬剤科は20歳以上28歳未満の者)		1次:4月20日(土) ※2次:5月24日(金)~30日(木)
予備自衛官補	技能 18歳以上で国家免許資格等有する者(資格により年齢上限は53歳未満~55歳未満)	4月11日(木)まで。	Web:4月12日(金)・15日(月) 身・口:4月20日(土)・21日(日)
	一般 18歳以上52歳未満の者		Web:4月7日(日)・11日(木) 身・口:4月12日(金)・14日(日)

※：いずれか1日を指定されます。Web：(筆記試験・適性検査) 身・口：(身体検査及び口述試験)  
詳しくは、自衛隊広島地方協力本部ホームページをご覧ください。三次地域事務所へお問合せください。

【申込み・お問合せ先】 自衛隊広島地方協力本部 三次地域事務所 ☎0824-62-0350





# 図書館だより



休館日 甲山図書館 (☎0847-22-4515):水曜日  
 世羅図書館 (☎0847-22-1022):木曜日  
 せらにし図書館 (☎0847-37-2511):火曜日



ありがとうございました。

田坂 誠 様より

「私の恋文」の言葉100選

「いい田舎の本」

図書館からのお知らせ

【寄贈いただきました】

絵本です。  
 心にとそっと寄り添ってくれるメッセージ  
 物語ではないので、どのページから読んでも、心をつかまれるページがきつとあるはずですよ。



「きみのことがだいすき」  
 うめい さえこ さくえ  
 小さなどうぶつたちの暮らす森。  
 不安になったり立ち止まっている子にやさしく語りかける言葉の数々。

今月のおすすめ

## 新着図書

この他にも、たくさんの新しい本が入っています。



### 甲山図書館

【一般書】

- 「ファラオの密室」 白川 尚史/著
- 「人間標本」 湊 かなえ/著
- 「墓じまいラプソディ」垣谷 美雨/著
- 「パッキパキ北京」 綿矢 りさ/著
- 「夜明けを待つ」 佐々 涼子/著
- 「80歳。いよいよこれから私の人生」 多良 久美子/著
- 「わんこ四字熟語辞典」西川 清史/著
- 「柑橘のお菓子づくり」今井 ようこ/著

【児童書】

- 「しゃぼんだま」 小林 実/文
- 「おやすみまくら」 斎藤 倫/文
- 「とらまる、山へいく」 なかがわ ちひろ/作・絵
- 「ルビーの一步」ルビー・ブリッジズ/著
- 「石は元素の案内人」田中 陵二/文・写真
- 「見て味わう×読んで知る平安時代の古典と文化」 川村 裕子/監修
- 「雪のふしぎ」ふるかわ よしのり/監修
- 「身近な自然現象大研究」池内 了/監修



### 世羅図書館

【一般書】

- 「風に立つ」 柚月 裕子/著
- 「ようこそ、ヒュナム洞書店へ」ファン ポルム/著
- 「文庫旅館で待つ本は」名取 佐和子/著
- 「余白の迷路」 赤川 次郎/著
- 「親が心配な人の見守りレック」和田 亜希子/著
- 「子どもも親もラクになる偏食の教科書」 山口 健太/著
- 「バックパッカーズ読本」旅行情報研究会/編
- 「注文に時間がかかるカフェ」大平 一枝/著

【児童書】

- 「おまえうまそうだな さよならウマソウ」 みやにし たつや/作
- 「おとうさんは103さい」信友 直子/作
- 「あける」 はらべこめがね/著
- 「ひこうきにのろう」バイロン・パートン/作
- 「わたしは地下鉄です」キム ヒョウン/作
- 「47都道府県おもしろ条例図鑑」長嶺 超輝/著
- 「造形かがく遊び」築地制作所/著
- 「カイコ1000匹が教えてくれたこと」 谷本 雄治/文・写真



### せらにし図書館

【一般書】

- 「高い同心」 梶 よう子/著
- 「私の京都」 栗原 はるみ/著
- 「75歳の親に知ってほしい!筋トレと食事法」 大坂 貴史/著
- 「古代世界の超技術」志村 史夫/著
- 「季節を味わうはじめての和食」 一二三庵/著
- 「信長餅」 和田 はつ子/著
- 「東京都同情塔」 九段 理江/著
- 「一夜」 今野 敏/著

【児童書】

- 「あたしは本をよまない」コウタリ リン/作
- 「動物園の24時間」ラン・クック/作
- 「おんせんぼかぼか」パト・メナ/作・絵
- 「こまいぬぼしゅうちゅう」尾崎 玄一郎/作・絵
- 「ダンボール」 ユン ヨリム/ぶん
- 「そらまめくんのこしょこしょ」 なかや みわ/さく
- 「5秒後に以外な結末 ※[YA]」桃戸 ハル/編著
- 「賢者の贈り物 ※[YA]」オー・ヘンリー/著

#### 貸出の多かった本

- 「あなたが誰かを殺した」 東野 圭吾/著 5回
- 「五両の報」 千野 隆司/著 5回
- 「死んでしまえば最愛の人」 小川 有里/著 5回
- 「馴け込み寺の庵主さん 心のモヤモヤ [供養]します」 松山 照紀/著 4回

#### 予約の多かった本

- 「星を編む」 凧良 ゆう/著 5回
- 「変な家 2」 雨 穴/著 5回
- 「新NISAはこの9本から選びなさい」 中野 晴啓/著 4回
- 「100年ひざ 痛みが消えずと歩ける」 巽 一郎/著 4回





有料広告

有料広告

有料広告

有料広告







### 1月届出分

健やかな成長を  
お祈りします。



※「広報せら」では発行月の前々月に届出のあった出生について、承諾された方のみ「すこやかに」の欄へ掲載しています。



## 人口と世帯

2月末現在 ( ) は前月比

人口 14,781人 ( - 18 )  
男 7,057人 ( 1 )  
女 7,724人 ( - 19 )  
世帯 6,765世帯 ( 0 )

※住民基本台帳を基にしています。

### 今月の納付は…

町県民税 …… 随時 3月分  
国民健康保険税 …… 9期分  
介護保険料 …… 9期分  
後期高齢者医療保険料 …… 9期分

**納期限 4月1日 (月)**

**納税は口座振替で**

口座振替を利用される方は残高の確認をお願いします。

【お問合せ先】 税務課 収納係 ☎0847-22-5300  
せらにし支所 生活課 ☎0847-37-2111

後期高齢者医療保険料について

【お問合せ先】 健康保険課 保険係 ☎0847-25-0134  
せらにし支所 生活課 ☎0847-37-2111

## 4月 休日当番医のお知らせ

7日(日) うらべ医院 ☎0847-25-0116

14日(日) 正覚クリニック ☎0847-25-2251

21日(日) 岸医院 ☎0847-37-2222

28日(日) さともとクリニック ☎0847-22-0222

29日(月) もだ内科クリニック ☎0847-32-5560

※都合により、変更になる場合があります。受診する前に医療機関へお問合せください。

救急医療(24時間体制) ※事前に症状等を電話して受診してください。  
公立世羅中央病院(2次救急指定病院) ☎0847-22-1127

### 夜間の子ども救急電話相談 (19時~翌朝8時)

プッシュ回線・携帯電話 局番なしの#8000  
それ以外の電話回線 082-555-8870

※詳細は広島県ホームページをご覧ください。

※本誌については24時間表記で統一しています。



## 町内の交通死亡事故発生状況

### ○2月末現在の交通事故発生状況

区分	町内の全交通事故数			町内の高齢者の交通事故数		
	令和6年	令和5年	減増	令和6年	令和5年	減増
人傷事故	3	3	0	2	1	1
死者	0	0	0	0	0	0
傷者	4	4	0	0	0	0
物損事故	49	69	-20	24	29	-5



## 2月の世羅消防署出動状況

### ●火災出動

	建物	林野	車両	他	計
世羅消防署	0	0	1	2	3
世羅町	0	0	0	1	1

### ●火災の場合は次のことを伝えてください。

- ①火災場所 (地区名・目印・道順など)
- ②火災状況 (建物火災・林野火災など)
- ③通報者の名前・電話番号

### ●救急出動

	交通	負傷	急病	他	計
世羅消防署	3	11	45	17	76
世羅町	1	10	42	15	68

### ●救急の場合は次のことを伝えてください。

- ①救急場所 (地区名・目印・道順など)
- ②病気・けがの状況
- ③通報者の名前・電話番号

# Happy Birthday

はじめてのおたんじょうび  
3月で満1歳になるお子さんです。

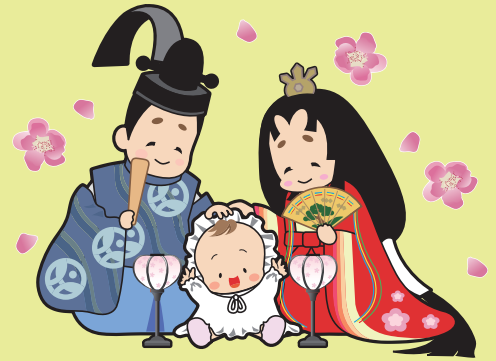

※「広報せら」では発行月に満1歳になるお子さんについて、承諾された方のみ「Happy Birthday」の欄へ掲載しています。



参加者が各自ヨウノトリの巣に枝を加え、巣を完成させました。ヨウノトリの巣は大人ひとりがしゃがんで入れるくらいの大きさがあります。  
(撮影：2024年1月)



クレーンで巣を吊るし、作業員の方が巣塔に巣を固定します。  
(撮影：2024年1月)

コウノトリ人工巣塔完成記念イベント  
2024年1月28日、コウノトリ人工巣塔完成記念イベントがあり、多くの方々が集まりました。



世羅町の魅力を  
発信していきます

Vol.60

## 広報 せら 2024.3

発行日 2024年3月15日  
発行と編集 世羅町 企画課  
〒722-1192 広島県世羅郡世羅町大字西上原123番地1  
☎0847-22-1111(代)  
FAX0847-22-2768  
メールアドレス  
kikaku@town.sera.hiroshima.jp



(この広報は再生紙・大豆油インクを使っています。)



LINE



ホームページ

◆あとかぎ  
春の訪れが感じられるようになり、気温の変化や花粉症シーズンの始まりなど、体調管理に気を使う季節となりました。また、新年度からの進学や就職、異動などへの準備期間でもあります。インフルエンザや新型コロナウイルスですが、春のイベントやお花見などを楽しみながら心と身体をケアしていきましょう。

越智