

から

2022
令和4年 3月 No210

祝卒業

今月の主な内容

- 新型コロナウイルス接種(5～11歳)について … 2
- けんこう保つと情報 …………… 5
- ～たすきでつなぐ世羅の食育～レシピコンテスト … 7
- 介護予防教室のご案内 …………… 8

- 人権シリーズ …………… 12
- 町長室 …………… 16
- 情報BOX …………… 20
- はじめてのおたんじょうび …………… 24

3月1日に行われた広島県立世羅高等学校の
卒業証書授与式の様子です。



新型コロナワクチン接種(5~11歳)について

対象の方(9月30日までに5歳になる方)には接種券を順次送付しています。同封の説明内容をお読みいただき、接種をご検討ください(ワクチン接種は強制ではありません)。使用するワクチンは、ファイザー社の小児用ワクチンで、接種回数は2回です。

希望される方は電話またはインターネットで予約してください。



予約方法

★電話の場合

世羅町コロナワクチン予約窓口：☎0847-25-0088

受付時間 9時~17時(土日祝日除く)

★インターネットの場合 ※24時間予約可能です。

※電話予約は混み合う可能性がありますので、おすすめです。

URL：<https://jump.mrso.jp/344621/>または、右記のQRコードをスマホなどで読み取り、予約フォームから予約してください。



※2回目の接種は、1回目を接種した医療機関で原則3週間後の同じ曜日に接種となりますので、電話やインターネットでの予約は必要ありません。

※前後に他の予防接種を行う場合、原則として新型コロナワクチン接種と13日以上の間隔を空けてください。

※1回目の接種時の年齢が11歳で、2回目の接種時まで12歳を迎えた場合でも、1回目と同じ小児用ワクチンを使用します。

【接種医療機関】

・うらべ医院 ・瀬尾医院 ・森岡医院(変更になる場合があります)

Q&A

Q 子どもが新型コロナワクチンを受けた後は、どんな症状が出ますか？

A 12歳以上の方と同様、接種部位の痛みや倦怠感、頭痛、発熱等、様々な症状が確認されていますが、ほとんどが軽度または中等度であり回復していること、現時点で得られている情報からは、安全性に重大な懸念は認められていないと判断されています。

子どもに対する新型コロナワクチンの有効性・安全性などの詳しい情報については、厚生労働省のホームページをご覧ください。

厚労 コロナ ワクチン 子ども

検索



【お問い合わせ先】健康保険課 健康増進係 ☎0847-25-0134

引越しの際は、住所の異動手続きを忘れずに！

春は、入学・転勤など、住所異動をされる方の多い季節です。住所異動をする場合は、必ず町民課町民係またはせらにし支所生活課で異動の届出をしましょう。

住民票は、国民健康保険、国民年金、選挙人名簿などの各種の登録や行政サービスにつながる大切な情報ですので、忘れずに届出をしましょう。

転出届

(世羅町から他市区町村へ住所を変更)
転出の届出をし、転出証明書を受け取ります。

【持参物】・本人確認書類（運転免許証など）

【届出人】本人または同じ世帯の人
(本人または同じ世帯の人が届出に行けない場合は、本人からの委任状を持った代理人)

※マイナンバーカード、または住民基本台帳カードをお持ちの方は、※転入届の特例ができます。

※転出届出は郵送でもできます。



転入届

(住むことになった市区町村へ提出)
住み始めた日から14日以内に転入の届出をしてください。

【持参物】・転出証明書（※転入届の特例を除く）

・本人確認書類（運転免許証など）
・マイナンバーカード、または住民基本台帳カード（お持ちの方）

【届出人】本人
(本人が届出に行けない場合は、本人からの委任状を持った代理人)

※転出の届出をしていないと、転入の届出はできません。



マイナンバーカード

※「転入届の特例」とは、マイナンバーカード・住民基本台帳カードを利用し、転出証明書の交付を受けることなく、転出・転入ができる制度です。
(転出届・転入届は必要です)



【お問い合わせ先】 町民課 町民係 ☎0847-22-5302
せらにし支所 生活課 ☎0847-37-2111

引越しをされる方は注意が必要です！

選挙で投票する場所は、原則として住民票のある市区町村です。異なる市区町村に転出した方で、住民票を移していない、又は住民票を移してから3カ月経過していない場合は、新しい住所地で投票できません。ただし転入後3カ月経過していても、旧住所地に3カ月以上住んでいた場合、旧住所地の投票所で投票できます。また旧住所地の投票所に行けない場合は、不在者投票という制度がありますので、詳しくはお住まいの市区町村の選挙管理委員会にお問い合わせください。

【お問い合わせ先】 選挙管理委員会 ☎0847-22-1111



子宮頸がん(HPV)の予防接種について

世羅町では、HPV（ヒトパピローマウイルス）の予防接種にかかる費用助成を行っています。

- ▶ **HPVとは**：子宮の頸部という子宮の出口付近にできるがんの原因となる代表的なウイルスです。子宮頸がんは、若い女性が罹患するがんの多くを占めます。

| 対象など | | 予防接種券等について |
|--------|-------------------------------|--|
| 定期接種対象 | 小学校6年生～高校1年生の女子 | 令和4年3月中に予防接種券及び予診票を送付します。 |
| ※特例対象 | 平成9年4月1日～ 平成18年3月31日生まれの女子 | 令和4年4月1日～令和7年3月31日まで無料で接種可能です。令和4年4月以降に予防接種券及び予診票を送付いたします。 |

※特例対象とは：積極的な接種の勧奨が差し控えられていた期間に、定期接種対象年齢に相当していた方

世羅町内にて子宮頸がん予防接種ができる医療機関

どの医療機関も必ず予約の電話をしてください。 令和4年2月現在

| 医療機関名 | 接種日・受付時間等 | 医療機関名 | 接種日・受付時間等 |
|--|--|---------------------------------------|---|
| 公立世羅中央病院 (世羅町大字本郷) ☎0847-22-1127 | 産婦人科 <火・水・木・金> 9時～11時30分 | うらべ医院 (世羅町大字本郷) ☎0847-25-0116 | 特例対象者に限る 日時は要問い合わせ |
| 森岡医院 (世羅町大字西上原) ☎0847-22-3110 | <月・火・水・金> 9時～11時30分 15時～17時30分 <木・土> 9時～11時30分 | 正覚クリニック (世羅町大字安田) ☎0847-25-2251 | <月・火・水・金> 8時30分～12時 15時～18時 <木・土> 8時30分～12時 |
| 瀬尾医院 (世羅町大字本郷) ☎0847-22-1148 | <火・木・金・土> 14時～17時 | 岸医院 (世羅町大字小国) ☎0847-37-2222 | <月・火・木・金> 15時～16時 |

※上記以外の医療機関で接種を希望される方は、お問い合わせください。

HPVワクチンの接種後には、接種部位の痛みや腫れ、赤みなどが起こることがあります。副反応で医療機関を受診した際には、必ず子育て支援課までご連絡ください。詳しい情報は、厚生労働省のホームページ、リーフレットをご覧ください。

20歳を過ぎたら
子宮頸がん検診を
受けましょう。
早期発見に
つながります。

【お問合せ先】
子育て支援課
(子育て世代包括支援センターだっこ)
☎0847-25-0295



厚生労働省
HPVとワクチンについて



けんこう保つと情報



令和4年度「健康診断」のお知らせ

◎世羅町健康診断の種類

- ① 総合健診（健診バスによる集団健診）
- ② 誕生月健診（公立世羅中央病院において受診できる健診）
- ③ 国保人間ドック（世羅町国保の方が利用できる健診）
- ④ 個別健診（個別医療機関で受診できる健診）



◎申し込み受付開始日：4月1日（金）

* 健診の詳細については、広報せら4月号と一緒にお配りする「健診のしおり」をご覧ください。
健康保険課またはせらにし支所へ、早めにお申込みください。

【お問い合わせ先】 健康保険課 健康増進係 ☎0847-25-0134
せらにし支所 生活課 ☎0847-37-2111

3月は自殺対策強化月間です

春は、進学や進級、就職などにより生活環境が変化し、悩みを抱える人が増加する傾向にあります。また、長引くコロナ禍での生活により、知らず知らずのうちにストレス・疲労感を蓄積しやすくなっています。

ストレスが蓄積していくことにより、うつ病をはじめとする心の病気になりやすくなってしまいます。心や体が発するサインに早めに気づいて対処することで、心の病気を未然に防ぐことができます。

一人で抱え込まないで相談してみませんか？



【電話相談】

| 機関名 | 電話番号 | 相談時間等 |
|-------------------------|--------------|--|
| こころの電話 (広島県精神保健福祉協会) | 082-892-9090 | ◎月・水・金（祝日・年末年始除く） 9時～12時、13時～16時30分 精神科医による相談は 毎月第2・第4金曜日 |
| 広島いのちの電話 | 082-221-4343 | 24時間365日対応 |
| 広島県自殺予防いのちの電話 | 0120-375-568 | 毎月20日 8時～20時 |
| よりそいホットライン | 0120-279-338 | 24時間365日対応 |

【オンライン相談】

| 機関名 | QRコード | 相談時間等 |
|---------------|---|---|
| こころのライン相談@広島県 |  | ◎火・木・日 17時～21時 対象：39歳以下の人 開設期間：3月31日（木）まで |



悩みやストレスは溜め込まないことが大切です。
早めに身近な人や専門機関に相談しましょう。

【お問い合わせ先】 健康保険課 健康増進係 ☎0847-25-0134



たすきでつなぐ
世羅の“食”

たのしく食べよう！
すんでつくろう！
きせつを感じる世羅の“食”

～わたしからあなたへ おとなから子どもへ つくる人から食べる人へ～ 世羅の「食」を“たすき”でつなごう

食生活改善推進員おすすめレシピ

牛肉と松なめこの
オイスター炒め

■材料（4人分）

| | |
|----------|----------|
| 牛肉 | 160g |
| 松なめこ | 60g |
| たまねぎ | 160g |
| チンゲン菜 | 100g |
| にんじん | 60g |
| 厚揚げ | 140g |
| しょうが | 4g |
| にんにく | 2g |
| 油 | 小さじ1 |
| 酒 | 小さじ1 |
| 水 | 60ml |
| 砂糖 | 小さじ1・1/3 |
| しょうゆ | 小さじ2 |
| オイスターソース | 小さじ2 |
| 片栗粉 | 小さじ1 |



今月の世羅の食材 【松なめこ】



松なめこには、食物繊維が豊富に含まれています。そのため、

コレステロール値の低下や血糖値の上昇を緩やかにする作用があり、生活習慣病や肥満の予防に有効です。

炒め物、汁物、和え物など幅広い料理でいただけます。

■作り方

- ①牛肉は一口大に切る。たまねぎは6mm幅、チンゲン菜は3cm幅に切る。にんじんは4cm長さの拍子木切り、厚揚げは食べやすい大きさに1cm幅に切る。
- ②しょうが、にんにくはみじん切りにする。
- ③鍋に油をひき、しょうが、にんにくを炒める。
- ④牛肉、酒を入れて炒め、たまねぎ、にんじんを加えてさらに炒める。
- ⑤水を加え、煮立ったら厚揚げを入れる。
- ⑥厚揚げに火が通ったら、砂糖、しょうゆ、オイスターソースを加え、からめる。
- ⑦松なめこ、チンゲン菜を入れて火が通ったら、水溶き片栗粉（水は分量外）を回し入れる。

【1人分栄養量】 エネルギー307kcal 塩分0.9g

◆掲載している料理の作り方を4月4日～4月10日に、ケーブルテレビで放映します。ぜひご覧ください。



令和
3年度

～たすきでつなぐ世羅の食育～ レシピコンテスト

このコンテストは、栄養バランスのよい食事を選ぶ力や、料理をつくる力を身に付けること、また、世羅の農産物についての知識を深め地産地消を推進することを目的として実施しています。令和3年度は、町内の小・中学生や高校生からレシピを募集したところ、家庭菜園の野菜や町の特産品を活用し、ユニークなネーミングの作品、苦手な野菜を取り入れた作品などアイデアあふれる634点の作品が寄せられました。

コンテストは、一次審査を9月に、最終審査を世羅町食育推進ネットワーク代表者会議において12月に実施し、次のとおり各賞を決定しました。受賞作品については、子どもたちに人気の給食レシピなどとあわせてレシピ集に掲載し、活用していきます。

【最優秀賞】（敬称略）



【小学1～4年生の部】
甲山小学校4年
金廣 夏輝

「もちパイになりたかった
梨春巻き」



【小学5～6年生の部】
せらひがし小学校6年
中島 史湧

「貝たくさんせらさめ
サラダ」



【中学生の部】
世羅西中学校3年
升尾 峻輔

「アスパラと油揚げの
くるくる巻き」



【高校生の部】
世羅高等学校2年
實平 美紅

「夏野菜の宝箱」

【優秀賞】

| 部門 | 名前 | | レシピ名 |
|----------|------------|---------|-----------------|
| 小学1～4年生 | 甲山小学校3年 | 友末 悠喜 | トマト入り炊き込みご飯 |
| 小学5～6年生 | 甲山小学校6年 | 田丸 莉桜 | 枝豆きんちゃくのトマト煮 |
| | せらひがし小学校6年 | 大畑 煌明 | 松なめこのポタージュ |
| | せらにし小学校5年 | 前大道 心音 | アスパラクッキー |
| | せらにし小学校5年 | 森岡 夏菜 | トマトチーズドリア |
| | 世羅小学校5年 | 池田 蒼月 | 世羅郡（軍）艦 |
| | 世羅小学校5年 | 宇坪 琥珀 | 梨コロケ |
| | 世羅小学校5年 | 森政 春羽 | 梨あんじん |
| | 中学生 | 世羅中学校2年 | 貞森 晴翔 |
| 世羅中学校2年 | | 堀田 千優 | サクッと！もろこしバターサンド |
| 世羅中学校1年 | | 間處 心按 | 豚肉のさっぱり夏野菜あんかけ |
| 甲山中学校3年 | | 和田 穂乃花 | フルーツマリネのチキン |
| 甲山中学校3年 | | 岸 希優 | ライスプリン～梨ジャムのせ～ |
| 甲山中学校1年 | | 村上 太一 | カラフル梨ゴレン |
| 世羅西中学校1年 | | 福服 凌 | セラナピラ |
| 高校生 | 世羅高等学校1年 | 小早川 柑奈 | 松きのこの茶碗蒸し |

たくさんのご応募ありがとうございました。

世羅高校3年生に レシピ本を贈呈

世羅町食生活改善推進員協議会では、世羅高校3年生の皆さんに、4月からの新生活を楽しむためにも、健康な食生活を送ってほしいという思いより、「ひとりでもクッキング」レシピ本を贈呈しました。

レシピ本には、簡単にできる基本のメニューや、旬の食材を使った季節のメニュー、だしのとり方なども掲載しています。このレシピ本を活用して、自分でつくって食べることの楽しさを覚え、バランスのよい食生活で、健康に過ごしてもらいたいと思います。



贈呈したレシピ本



世羅高校生徒と食生活改善推進員

介護予防教室のご案内

世羅町では、介護予防に関する知識の習得や体力維持を目的とした運動など、介護予防のための教室を行っています。

教室に参加を希望される方は、福祉課までお申し込みください。なお、新型コロナウイルス感染拡大状況等により、開催日程を変更することがありますので、ご了承ください。

※マシンを使った筋力アップ教室と筋力トレーニング教室との重複利用はできませんので、ご了承ください。



4月12日（火）開始！

マシンを使った筋力アップ教室【毎週開催】

おおむね65歳以上の方を対象とした教室で、運動トレーナーの指導により、マシンを使って、筋力の維持・向上をめざします。

| | 曜日 | 時間 | 会場 |
|---|-----|----|----------------------|
| 1 | 火曜日 | 午前 | リハプライドデイサービスセンターこうざん |
| 2 | 水曜日 | 午前 | (甲山自治センター隣接) |
| 3 | 水曜日 | 午後 | 小国自治センター |
| 4 | 金曜日 | 午前 | |

- ・1回1時間程度
- ・参加費200円/回
- ・送迎サービスなし

*日程の詳細につきましては、福祉課までお問い合わせください。

4月7日（木）開始！

筋力トレーニング教室【隔週開催】

おおむね65歳以上の方を対象とした教室で、運動トレーナーの指導により、簡単なストレッチから筋力を鍛える運動まで、日常生活を楽にする運動を学びます。



| | 曜日 | 時間 | 会場 |
|---|---------|----|-----------------------------|
| 1 | 火または水曜日 | 午前 | 甲山自治センター |
| 2 | 火または水曜日 | 午後 | 甲山農村環境改善センター または甲山自治センター |
| 3 | 木曜日 | 午前 | せらにシタウンセンター |
| 4 | 木曜日 | 午後 | 西大田自治センター |

- ・1回2時間程度
- ・参加費300円/回
- ・送迎サービスなし

*日程の詳細につきましては、福祉課までお問い合わせください。

【お問い合わせ先・お申込み先】

福祉課 高齢者地域包括支援係 ☎0847-25-0072



毎年4月2日は、世界自閉症啓発デー

毎年4月2日～4月8日は、発達障害啓発週間です

この期間を通して、多くの方に自閉症をはじめとする発達障害について知っていただくため、癒しや希望を表す「青」をシンボルカラーとして、例年県内各地で様々なイベントが行われてきました。

世羅町でもこの期間に合わせ、世羅保健福祉センターにて特設コーナーの設置や、各図書館での関連図書を紹介、保育所・認定こども園でも啓発活動を行います。世界自閉症啓発デー・発達障害啓発週間をきっかけに、自閉症をはじめとする発達障害についての理解を深めてみませんか。

前回の啓発活動の様子



◇自閉症を知っていますか？

自閉症は、発達障害の一部であり、気持ちをうまく伝えることや、他人の言葉の意図を理解することが苦手で、真面目に取り組んでいても、誤解されることがあります。



◇発達障害って？

発達障害は、生まれつきみられる脳の働き方の違いにより、幼児のうちから行動面や情緒面に特徴がある状態です。自閉スペクトラム症や注意欠如・多動症、限局性学習症などの特性があり、困難さを感じる場面は人によって異なります。



- ・保護者の育て方や本人の努力不足が原因で起こるものではありません。
- ・本人の特性や得意なことを活かした過ごし方ができるよう、環境などを整えることが大切です。

一人ひとりが関心を持ち、困難を感じている人たちに気づいていくことが大切です。
だれもが幸せに暮らすことができる社会にしていきましょう。

【お問い合わせ先】 福祉課 障害者支援係 ☎0847-25-0072

令和
4年

広島県要約筆記者養成講座 受講者を募集します



「要約筆記者」は、社会福祉事業・要約筆記事業を担うことのできる専門資格です。聞こえない、聞こえにくいことで音声情報が伝わらず社会生活で不便を感じている方々の「耳代わり」として、あなたの耳と手とハートでコミュニケーション支援しませんか？

- ◇聴覚障害者のコミュニケーション手段として、「手話」を思い浮かべる方が多いと思いますが、聴覚障害者の内、「手話」のできる方は2割弱です。人生の途中で聞こえなくなった方は、手話取得は容易なことではないのです。そのような聴覚障害者に、話の内容をその場で文字にして伝えていく方法を「要約筆記」といいます。
- ◇講座では、聴覚障害者の基本的人権を保障するためのコミュニケーション支援のありかたや、要約筆記者として必要な知識・技術・意識を、厚生労働省カリキュラムに準拠したテキストに沿って学びます。手書き・パソコンの2コースがあります。多数のご参加をお待ちしております。

募集案内

1. 前期講座日程と学習内容 要約筆記者として必要な知識と技術を学習します。

| 回数 | 日程 | 時間 | 内容 |
|----|----------|------------|------------------------------------|
| 1 | 4月24日(日) | 12時45分～17時 | 聴覚障害者の基礎知識(共通) |
| 2 | 5月8日(日) | 13時～17時 | 要約筆記の基礎知識Ⅰ(共通) |
| 3 | 5月22日(日) | 13時～17時 | 日本語の基礎知識(共通) |
| 4 | 5月29日(日) | 13時～17時 | 要約筆記の基礎知識Ⅱ(共通) 要約筆記の基礎知識Ⅱ(コース別) |
| 5 | 6月5日(日) | 13時～17時 | 要約筆記の基礎知識Ⅱ(コース別) |
| 6 | 6月12日(日) | 13時～17時 | 要約筆記の基礎知識Ⅱ(コース別) 話しことばの基礎知識(共通) |
| 7 | 6月26日(日) | 13時～17時 | 話しことばの基礎知識(コース別) |
| 8 | 7月3日(日) | 13時～17時 | 話しことばの基礎知識(コース別) |

※変更が生じることがあります。

※前期プログラムを修了された方は、後期講座の受講資格が得られます。

2. 会場 府中市保健福祉総合センター リ・フレ(府中市広谷町919番地3)
3. 定員 手書きコース15人、パソコンコース15人(先着順)
4. 受講料 無料(ただし、テキスト代3,670円(税込)が必要です)
5. 申し込み受付期限 **4月15日(金)**

応募方法や応募資格など、詳細についてはお問い合わせください。



【お問い合わせ・申し込み先】

NPO法人広島県難聴者・中途失聴者支援協会 事務所

〒734-0007 広島市南区皆実町1-6-29 広島県健康福祉センター2階内

☎・FAX 082-259-3327

Eメール nanren@hiro-chokaku.jp

春の全国火災予防運動 3月1日～7日

火災予防運動

たき火・草焼きに注意!



毎年「たき火」が火災原因のトップ! (三原市消防本部管内)

春先は、農作業などで火を使うことが増え、火災の発生頻度が最も高くなります。
たき火・草焼きから火災を起こさないよう、次のことに注意しましょう。

火災予防のための注意点

- 1 風が強い日や、乾燥注意報が発表されている日は中止する。
- 2 消火器具・消火用具を準備する。
(水道ホース、水バケツ2個以上、消火器、スコップなど)
- 3 山すそや、燃えやすい物から十分離れた場所で行う。
- 4 火を消すまで、その場を離れない。
- 5 水をかけるなどして完全に消火したことを確認する。

たき火は、こんなことで火事になる!!

- ・離れた場所で、違う作業をしていた。
- ・ちょっとだけと思い、家に帰っていた。
- ・これぐらいの火なら大丈夫だろうと思い、消さずに帰った。

- たき火や草焼きを行う時に火災とまぎらわしい煙が発生する恐れがある場合は、事前に最寄りの消防署へ届出をしましょう。

※消防への届出はごみの焼却を許可するものではありません。

【お問い合わせ先】 世羅消防署 ☎0847-22-3737
世羅西出張所 ☎0847-37-2717

三原西消防署大和出張所が移転します

三原西消防署大和出張所が庁舎の老朽化と未耐震を解消するため、三原市役所大和支所2階へ移転します。電話番号は変わりません。

移転日 3月24日(木)

所在地

変更前 三原市大和町下徳良125番地1

変更後 三原市大和町下徳良111番地

【お問い合わせ先】

三原市消防本部総務課

☎0848-64-5910

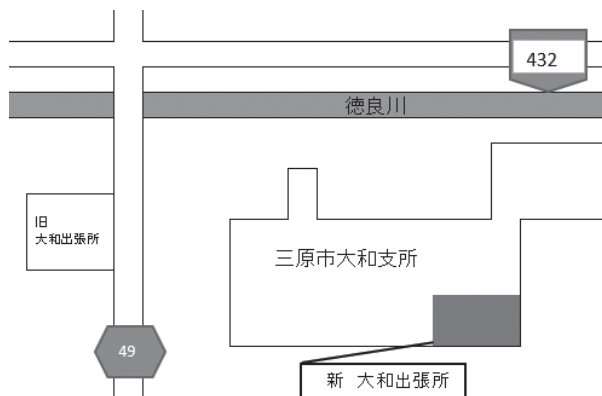

ご存じですか？「やさしい日本語」

「やさしい日本語」は、外国人の方など日本語があまり得意でない方に伝えるため、わかりやすい言葉や表現に言い換えた日本語のことです。日本に住む外国人の数はほぼ毎年増えていて、国籍の多様化も進んでいます。世羅町ではおよそ50人に1人が外国人住民で、その国籍もベトナム、インドネシア、フィリピン、中国、韓国など多岐にわたり、使われる言語もさまざまです。英語や相手の言語で話しかけることは難しくても、「やさしい日本語」でなら話しかけられるかも。「やさしい日本語」は日本人にもわかりやすい文章です。相手を思いやる優しい気持ちで、「やさしい日本語」を使ってみましょう。

《「やさしい日本語」言い換え例》

| | |
|---------|--------------------------------|
| 救急車 | 急な病気の人や、けがをした人を病院に運ぶ車。 |
| ハザードマップ | 災害が起きたときに、危ない場所や逃げる場所が書いてある地図。 |

*別冊 やさしい日本語 書き換え例 2020年8月（出入国在留管理庁・文化庁）より

黒川地区ではフラダンスを通じた共生推進事業を行っています。外国人の方も世羅町の住民です。違う文化の人々がお互いに快適に暮らすため、相互に理解する取り組みを進めましょう。



黒川地区での共生推進事業

～令和3年度小学生人権標語応募作品～

その個性 あなたにしかない たからもの

広島法務局尾道支局・尾道人権擁護委員協議会

常設人権相談所

- 【相談時間】 8時30分～17時15分（祝日・年末年始を除く月～金）
- 【相談場所】 広島法務局尾道支局（尾道市古浜町27番13号）
- 【電話番号】 ☎0848-23-2883（広島法務局尾道支局）

次回の 人権相談日

日 時 **4月20日(水)**
9時～12時
場 所 世羅町役場
お問合せ 町民課 町民係
☎0847-22-5302

あなたの町の人権擁護委員

●世羅町の人権擁護委員（8人）

令和4年1月1日付けで法務大臣から次のとおり委嘱されました。

・見藤 孝二（新任） ・生田 そのえ（再任） ・中土居 信行（再任）

委嘱中の人権擁護委員

・藤路 隆裕 ・見藤 博文 ・中島 誠治 ・宗実 美子 ・橋本 哲人

●人権擁護委員とその活動

人権擁護委員は、日常生活に埋もれている人権問題をすくい上げるために、市町村長の推薦を受け、法務大臣から委嘱された民間ボランティアです。

様々な経歴を持った人権擁護委員が、その経験をいかして、地域の皆さんから人権相談を受けたり、人権について関心を持ってもらえるよう、啓発活動を行っています。

また、「人権を侵害された」と申告等があった場合、事案に応じて、法務局の職員と協力して事実関係を調査し、被害者の救済のため、最善の方法を一緒に考えます。

人権問題にお困りの方はご利用ください。

●人権問題に関する相談窓口（相談は無料で、秘密は厳守されます。）

1 常設相談所

広島法務局尾道支局（尾道市古浜町27番13号）

開設時間：月曜日～金曜日（祝日、年末年始を除く）8時30分～17時15分

2 電話による相談

| | | |
|--|-------------|--|
| ① 人権にかかわる問題 | みんなの人権110番 | ナビダイヤル ゼロゼロみんなのひやくとおばん 0570-003-110 |
| ② DV、セクハラなど女性の人権 | 女性の人権ホットライン | ナビダイヤル ゼロナナゼロのハートライン 0570-070-810 |
| ③ いじめ、虐待など子どもの人権 | 子どもの人権110番 | フリーダイヤル ぜろぜろななのひやくとおばん 0120-007-110 |
| 開設時間：月曜日～金曜日（祝日、年末年始を除く）8時30分～17時15分 ※②・③は、上記時間以外は留守番電話になります。 | | |
| ④ 外国語による人権相談 (Human Rights Counselling for Foreigners) | 外国語人権相談ダイヤル | 0570-090-911 |
| 開設時間：月曜日～金曜日（祝日、年末年始を除く）9時～17時 対応言語：英語 (English)、中国語 (Chinese)、韓国語 (Korean)、フィリピン語 (Filipino)、ポルトガル語 (Portuguese)、ベトナム語 (Vietnamese)、ネパール語 (Nepali)、スペイン語 (Spanish)、インドネシア語 (Indonesian)、タイ語 (Thai) | | |

3 インターネットによる相談受付

インターネット人権相談受付窓口

【<https://www.jinken.go.jp/>】

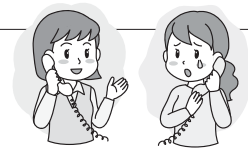

人権相談所の開設について（令和4年度年間予定）

世羅町では毎月1回、平日の午前中に、世羅町人権擁護委員による人権相談所を開設しています。令和4年度は、次のとおり予定しています。人権問題でお困りの方は、ご利用ください。

| 日にち | 場所 | 日にち | 場所 | 日にち | 場所 |
|-----------|----------|-----------|----------|----------|--------|
| 4月20日(水) | 世羅町役場 | 6月1日(水) | せら文化センター | 6月22日(水) | せらにし支所 |
| 7月20日(水) | せら文化センター | 8月24日(水) | 世羅町役場 | 9月21日(水) | せらにし支所 |
| 10月26日(水) | 世羅町役場 | 11月16日(水) | せら文化センター | 12月7日(水) | せらにし支所 |
| 1月25日(水) | 世羅町役場 | 2月22日(水) | せら文化センター | 3月15日(水) | せらにし支所 |

※時間はいずれも9時～12時で、予約不要です。

なお、相談所以外で相談を希望される方は、町民課町民係（☎0847-22-5302）までご連絡ください。

学習成果発表会

2月16日に、せら文化センターにおいて、令和3年度学習成果発表会「学びピア」を開催する予定にしておりましたが、新型コロナウイルス感染症の急拡大によって、全校での開催は中止せざるを得ませんでした。例年、各学科で問題解決や探究活動を主体的、創造的、協働的に取り組み、自己の在り方生き方を考える態度を養うことを目的として学習成果発表会を実施してきました。この一年間を通して探求・制作してきた学習内容を地域の方や中学生に見ていただけないのは残念ですが、生活福祉科はせら文化センターで、その他の学科は学校内で発表会を行いました。

生活福祉科



3年生 自作ドレスでのファッションショー

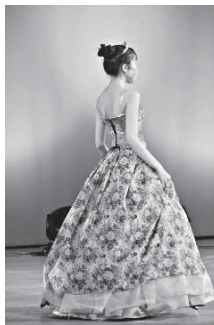

普通科2年生



世羅町の活性化について（教育分野）
～世羅高校の行事に世羅町でのキャンプを～

農業経営科3年生



3年生 ピンワーク



2年生 着物の着付けショー



ヒョウモンモドキの保護を通した
地域活性化の提言
～保護活動を通して私たちが考えたこと～

国際交流

コロナ禍のため、姉妹校との直接の交流はできていませんが、メールでのやり取りやクリスマスカードなど、互いに送り合うことを通して、親睦を深めています。

ソートン・ドノヴァン校（ニューヨーク）へ、グリーティングカードを送りました。

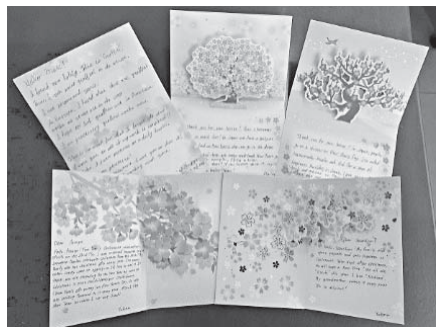

ご存じですか？顎骨壊死

歯科口腔外科 井上 伸吾

聞きなれない言葉かもしれませんが、顎骨壊死^{がっこつえし}はあごの骨の組織や細胞が死んで骨が腐った状態です。口腔がんの放射線治療後に起こりますが、近年ではある種の骨粗しょう症薬を使った人にも起こり注目されています。

私たちの体の骨は骨吸収と骨形成を繰り返し、健康な人では全身の骨の量は一定に保たれています。1年で全身の約10%の骨が入れ替わり、10年で全て新しい骨に置き換わるといわれています。

骨粗しょう症は骨吸収と骨形成のバランスがくずれ、骨強度が低下して骨折しやすい状態になることです。現在、骨粗しょう症の患者は日本の人口の約10%、約1300万人で、男女比は1対3で圧倒的に女性の割合が多くなっています。これは閉経後に骨形成を助ける女性ホルモンが減少するため、日本人では50歳以上の女性の3人に1人は骨粗しょう症になり、骨折して初めて骨粗しょう症と診断されることもあり注意が必要です。寝たきりになる一番の原因は骨粗しょう症です。骨粗しょう症の治療を行わず、大腿骨や背骨の骨折を起こすと生活レベルの低下だけでなく寿命を縮めてしまうことになります。

薬剤関連顎骨壊死とは

約20年前から骨粗しょう症治療薬のビスフォスフォネート製剤（以下BP剤）を使っていた患者の抜歯をするとその部分の骨が壊死するという報告が世界中で相次ぎました。発生頻度は高くないのですが、骨が露出すると義歯が装着できなくなり、手術で腐った骨を切り取ると食べられるものが限られてきます。歯科領域では大騒ぎになり、このグループの薬を使っている患者の抜歯はしないとか、日本では米国にならって抜歯前に薬を3カ月休薬するといったことが起こりました。しかし、悪い歯を抜歯せず温存しても顎骨壊死は起こるので、休薬に顎骨壊死の予防効果があるのかないのか、数年間混乱が続きました。その後の調査研究や外国との比較で、BP剤を休薬しても顎骨壊死を予防する効果はないこと、休薬が長くなるほど顎骨壊死や大腿骨や背骨の骨折発生が多くなることがわかってきました。顎骨壊死を起こす直接の原因はBP剤や抜歯ではなく、歯周病菌などの感染源があることです。

今では骨粗しょう症の薬は継続したまま、口腔ケアと感染予防をして抜歯するようになりました。またBP剤はきちんと口腔衛生管理ができていない患者では歯周病改善に有効であることがわかってきました。

どうすれば顎骨壊死を防げる？

人生100年時代を迎えようとしていますが、将来顎骨壊死を起こさないようにするにはどうすればいいでしょう。まず、若いうちから定期的に虫歯や歯周病のチェックや治療を受けておくことです。感染源になる歯は早めに治療を受け、残せない場合は抜歯すること、骨粗しょう症の治療が必要となったら、投薬開始前から悪い歯がないかチェックや治療を受け、お口のメンテナンスを継続して下さい。

一度かかりつけの先生にご相談されてはいかがでしょうか。

オンライン面会を行っています。

予約制となっておりますのでご希望の方は

公立世羅中央病院 ☎0847-22-1127へお問い合わせください。



Hey everyone. It's Mark! I hope everyone is doing okay. With the colder weather, the roads are getting much more dangerous. Be careful while going outside!

As we get closer to the end of the year, I'm sure everyone is quite busy with studies and exams. But also remember it's important to get plenty of R&R*

On a lighter note, I like Dekopons. They are called Sumo Citrous in English. It is interesting, isn't it?

*R&R=Rest and relaxation

皆さん、こんにちは！マークです！皆さん元気にはしていますか？外が寒くなっているととも道路もより危険になっていますね。お出かけの際は気を付けましょう！

年度末が近づいているところで、皆さんも勉強やテストなどで大変でしょう。ただ、休憩や息抜き的大事さも忘れないでください！

最後に、私はデコポンが好きです。デコポンは英語でスモウシトラスと呼ばれています。面白いですね。

今月のポイント This month's grammar point !

Let's try using this English!

“a”と“the”の使い方

どっちが正解だと思いますか？

- ① Can I borrow a pen?
- ② Can I borrow the pen?

答えは、場合によって両方とも正解と言えます。

- ①は「ペンを借りていいですか？」
- ②は「(特定されている、その)ペンを借りていいですか？」

“a”は複数の中の一つという意味で使われます。例えば相手が3本のペンを持っていることにしましょう。

Can I borrow a pen?と言われたら、その中の一本どれでもいいから、借りていいですか？ Can I borrow the [red] pen?は、「the」の後に形容詞を入れることによって、より正確にどれが欲しいのかを伝えることができます。



スモウシトラス

農閑期には身体を動かすことが少なく、毎年、春の草刈りが始まると急に無理をして、筋肉や節々の痛みが続く。休日の行事参加が無い事から、近頃は秋の刈り取りで軟弱だった場所の溝上げに時間を取り組んでいる。鍬とスコップを手には畦のほりを約30センチの幅

で。 農閑期には身体を動かすことが少なく、毎年、春の草刈りが始まると急に無理をして、筋肉や節々の痛みが続く。休日の行事参加が無い事から、近頃は秋の刈り取りで軟弱だった場所の溝上げに時間を取り組んでいる。鍬とスコップを手には畦のほりを約30センチの幅

今年初めから寒い日が続き体調管理には皆さんご苦労されたと思う。特に新型コロナウイルス感染症のまん延防止等重点措置が延長され、町内でも連日のように感染者が確認される中、多くのイベントも中止となり外出を我慢していただいた。感染しない、感染させない取り組みに日々協力いただき感謝している。3回目のワクチン接種では事務的に大変な日々が続いているが、希望される方には早く接種していただけるよう努めていきたい。

心地良い汗

柳町長室



近年は地域のこうしたボランティアでの活動が出来なくなっているとの声が多い。家の作業で心地良い汗と達成感を味わうように、身近な公共の場所など気が付いたところから一つでも、いつの間にか片付けて下さった方を身習い、爽やかな汗をかきつつ努めていきたい。

近年は地域のこうしたボランティアでの活動が出来なくなっているとの声が多い。家の作業で心地良い汗と達成感を味わうように、身近な公共の場所など気が付いたところから一つでも、いつの間にか片付けて下さった方を身習い、爽やかな汗をかきつつ努めていきたい。

今年雪の降る日が多く、通勤時には竹や倒木で道がよく塞がれていて、手でどこにか折り曲げて通れるようにするのだが、帰宅する際には地域の方がきれいに撤去してくださっている。本当に感謝の気持ちでいっぱいである。昔、初めて議員になったのが冬期で、先輩からは車の中に鎌や鋸を積んでおくと雪で垂れた竹や木を取り除けるように、日頃からの準備が必要と言われた。この事は普段からスリッパなど子ども前で揃えるなどの躰とも一緒だと感じた。日頃から奉仕の気持ちがあることは皆から信頼される一歩だと。

で上げていくのは足元も不安定で結構パワーがいる。その日の目標を決めて掘り進むのだが、終わるころには汗だくになる。友人からは小型バックホウでやれば早いのにと言われるが、機械が入れる状況ではないため人力作業なのだ。お陰様で続けていると身体の痛みはどこへやら、良い運動になりご飯もおいしく寝付きも良いので一石二鳥になっている。

大田庄歴史館収蔵品紹介 — シリーズ⑥

広島県重要文化財

木造 狛犬 1対



昭和30年（一九五五）9月28日指定
所在地 世羅町大字伊尾（井原八幡神社）

狛犬とは神社の守り神として社殿前に安置してある「守護獣」（神獣）のことです。その起源（原型）はライオンであるとか、ジャッカル（狼の仲間）であるとか諸説あります。日本で像として造られる場合は、木造や石造、そして金銅製といったものがあります。

この狛犬は、もと井原八幡神社の隨身門の左右に祀られていたものです。

高さ54cmの一木造で目は彫眼。全体に彩色が施された室町時代の秀作です。

本像の造られた時期は、室町時代の終わりの頃とされていますが、同社の古い再興棟札から、暦応2年（一三三九）頃に、同社の大ぶり（径32cm）の懸仏（無銘）などとともに施入されたとの説もあり、実際の制作は鎌倉時代末期〜南北朝時代にさかのぼる可能性があるという指摘する専門家もおります。

第65回大田庄歴史館企画展示会

せらの仏教美術展 Part7 町内寺院所蔵仏画・版木を中心として

会期：4月8日（金）～7月18日（月・祝）

会期中開館曜日：火・水・日曜日

開館時間：10時から17時（入館受付は16時30分まで）

入館料：高校生以上210円（150円）、中学生以下100円（70円）

※常設展示室も見学できます。（ ）内は団体料金：20人以上。

次の方は入館料免除。

- ①町内に居住・通学する小学生・中学生・高校生並びに学校引率者の方。
- ②障害のある方並びにその介護者で、障害者手帳等の提示をされた方。

新型コロナウイルス感染拡大防止対策について マスクの着用をお願いしています。密集密接を防ぐため、団体入場の場合、制限させていただく場合があります。ご協力をお願いいたします。

会場：大田庄歴史館 世羅町大字甲山159番地

関連行事 講演会

5月14日（土） 13時30分～16時30分

会場：せら文化センター 2階小ホール 世羅町大字寺町1158番地3

展示会場と講演会場は異なりますのでご注意ください。

演題「世羅町内の宗教美術について」（仮題） 講師：中田 利枝子さん

岡山県立博物館統括学芸員・元広島県文化財保護審議会委員・宗教美術史研究家
都合により開催内容を変更することがありますので、ご了承ください。

【お問い合わせ先】 社会教育課 ☎0847-22-4411 大田庄歴史館 ☎0847-22-4646

【頑張る中小事業者月次支援金】

新型コロナウイルス感染拡大防止のための国の緊急事態措置等や広島県の集中対策の影響（飲食店の休業・時短営業、外出自粛等）により、売上が減少した県内中小事業者の皆様を幅広く支援します！

○申請期間 【1月分】 2月1日（火）～3月31日（木）

【2月分】 3月1日（火）～4月30日（土） ※2021年5月～10月分の申請は終了。

○給付額

| 前年等と比較した 売上の減少率 | 給付上限額（1事業者あたり） | |
|--------------------|----------------|--------|
| | 中小法人 | 個人事業者 |
| 90%以上※1 | 60万円/月 | 30万円/月 |
| 70%以上90%未満※1 | 40万円/月 | 20万円/月 |
| 50%以上70%未満 | 20万円/月 | 10万円/月 |
| 30%以上50%未満 | 8万円/月 | 4万円/月 |

※1 「飲食店の休業・時短営業の影響により売上が減少した」場合に限る。

※2 給付額＝2019年から2021年のいずれかの対象月の売上－2022年の対象月の売上

○対象者 広島県内に本社・本店のある中小法人、個人事業者

●緊急事態措置等や広島県の集中対策実施に伴う飲食店の休業・時短営業、外出自粛等の影響により売上が30%以上減少していること。

●「広島県感染症拡大防止協力支援金」の給付対象の方は受けられません（月ごとに判断します）。

○申請方法 オンライン申請もしくは郵送申請

※詳しくは頑張る中小事業者月次支援金センターのホームページをご覧ください。

（アドレス：<https://hiroshima-getsuji-shien.jp/>）



【お問い合わせ先】 世羅町商工会 ☎0847-22-0529

道路への倒木、枝の張り出しにご注意ください

住宅に植えた庭木や生け垣、また個人が所有する山林の樹木が道路に張り出していると見通しが悪くなり、事故の原因になります。管理を怠ると風雨や樹木の枯死等による倒木の危険がありますので、適正な管理をお願いします。通行中の歩行者や車両が損傷する事故が発生した場合は、当該樹木の所有者の責任を問われる場合（※）があります。所有する土地の樹木が通行に支障を与えている、もしくは与える恐れがある場合は、伐採、枝払いをお願いします。



※民法第717条

土地の工作物の占有者及び所有者の責任

※道路法第43条

道路に関する禁止行為

具体例

- ・道路や水路へ庭木や樹木が張り出している。
- ・枯れ木、折れ枝などにより通行障害、またはその恐れがある。
- ・竹の繁茂による通行障害の恐れがある。
- ・雑草が道路上に伸び、見通しが悪い。

作業するときの注意事項

- ・電線や電話線がある箇所の作業は、事前に中国電力やNTTに連絡し、立ち合いのもとで行ってください。
- ・作業するときは、通行車両、自転車、歩行者の安全確保と樹木からの転落防止などに十分気を付けて作業してください。

【お問い合わせ先】

建設課 管理係 ☎0847-22-5309

せらにし支所 ☎0847-37-2111

「小さな親切」運動 活動報告

12/10

農事組合法人うづとは毎年、子どもたちの心に潤いをもてるようにと、プランターいっぱい植えたサルビアの花を甲山小学校へ届けられています。夏から初秋にかけて学校がサルビアの花でいっぱいとなり、児童、職員の心も癒されています。このようなボランティア活動に対して、感謝の気持ちを込めて実行章を贈りました。

【受章者】農事組合法人うづと 代表 兼国 幸秀 様

【推薦者】甲山小学校 校長 池岡 妙子 様

【出席者】甲山小学校 教頭 宮本 毅 様

「小さな親切」運動 広島中部支部 事務局
正峯 尉宏



中央 兼国 幸秀 様
右 宮本 毅 様

12/13

山内様はバスケットボールの指導を通じて、青少年の健全育成に長年かかわっておられます。年間を通して、朝練習や夕方、土、日の部活動に、甲山中学校女子バスケットボール部の外部指導者として、よく声をかけ、温かく指導されています。このようなボランティア活動に対して、感謝の気持ちをこめて実行章を贈りました。

【受章者】山内 宣治 様

【推薦者】甲山中学校 校長 福光 裕次 様

【出席者】「小さな親切」運動 広島中部支部 事務局

正峯 尉宏



中央 山内 宣治 様
左 福光 裕次 様



広島県警察シンボルマスコット
メイトル君

広島県警察
安全安心アプリ

スマホであなたに“オトモ”する

オトモポリス



ちかん撃退



防犯ブザー



防犯マップ機能



現在地送信機能

あなたとあなたの大切な人を守ります。

オトモポリス 検索



広島県警察

成年年齢引き下げ後の世羅町成人式について

民法の改正により、令和4年4月1日から成年年齢が20歳から18歳に引き下げられます。

本町の成人式につきましては、令和4年度以降も引き続き対象年齢を20歳とします。また、開催日についても、引き続き1月の第2日曜日（成人の日の前日）とします。

○成人式の対象となる方（令和4年度の場合）

平成14年4月2日～平成15年4月1日の間に生まれた人で、世羅町に住所を有するか、町内中学校卒業の方が対象となります。

対象となる方には11月頃に参加案内を送付します。また、新型コロナウイルス感染症等でやむを得ず日程を変更する場合は、開催の1カ月前までに町HP等により周知します。

【お問い合わせ先】

社会教育課

☎084712214411

軽自動車税（種別割）の減免申請について

軽自動車等を所有・運転されている方で、身体障害者手帳等の交付を受けている方（またはその手帳の交

付を受けている方を通院・通所等で送迎される家族）について、該当する障害の級など一定の要件を満たしている場合には、申請により軽自動車税（種別割）が減免されます。

令和3年度において減免の適用を受けられた方には、4月下旬に申請書をお送りしますので、提出をお願いします。新たに申請される方は、事前にお問い合わせください。

※普通車等自動車税（種別割）の減免を受けられる場合には、軽自動車税（種別割）の減免は受けられません。

普通車等自動車税（種別割）の減免は、東部県税事務所尾道分室

☎084812512011

へお問い合わせください。

申請場所

税務課 賦課係

せらにし支所 生活課

申請期間

4月1日（金）～5月24日（火）

【お問い合わせ先】

税務課 賦課係

☎084712215300

せらにし支所 生活課

☎084713712111



国税専門官募集

国税庁では、国税専門官を募集しています。

募集要項は次のとおりです。

受験資格

- 1 平成4年4月2日～平成13年4月1日生まれの者
- 2 平成13年4月2日以降生まれの者で次に掲げるもの
 - (1) 大学を卒業した者及び令和5年3月までに大学を卒業する見込みの者
 - (2) 人事院が(1)に掲げる者と同等の資格があると認める者

試験の程度

○大学卒業程度

受験申込方法

○原則としてインターネットにより

申込みを行ってください。

インターネット

申込専用アドレス

受験受付期間

○インターネットによる申込み

3月18日 9時～4月4日

（4月4日までに申込データを受信完了したものに限り受け付けます）

第1次試験

○試験日

6月5日（日）

○試験地

広島国税局管内では、松江市、岡

山市、広島市

○試験種目

基礎能力試験（多肢選択式）、専門試験（多肢選択式、記述式）

【受験案内及びパンフレットの請求、お問い合わせ先】

広島国税局人事第二課試験研修係

〒730-8521

広島市中区上八丁堀6-30

☎082122119211

内線3635・3743

又はお近くの税務署総務課へ

採用案内情報等

国税庁ホームページに

掲載

掲載



有料広告

年金相談所の開設

日時

4月21日(木) 10時～15時30分
(完全予約制)

場所

世羅町役場 2階会議室

相談内容

年金受給に関する事等、年金制度一般(社会保険労務士が担当します)

申込み等

直接本人より三原年金事務所へお願いします(お問い合わせの際に、年金手帳または、年金証書をお手元に準備しておくことをお勧めします)。

※なお、新型コロナウイルス感染状況によっては、中止とさせていただきます。場合があります。

【お問い合わせ先】

日本年金機構 三原年金事務所

☎0848-6314111

※音声案内 番号1⇓2

町民課 町民係

☎0847-2215302

せらにし支所 生活課

☎0847-3712111

表示登記・境界問題の無料相談会

広島県土地家屋調査士会尾道支部では、次の日程で「表示登記・境界問題の無料相談会」を開催します。土地家屋調査士が無料で相談に応じますので、ご利用ください(予約不要)。

日時

4月13日(水) 9時～12時

場所

世羅町役場 2階会議室

相談内容

①土地・分筆、合筆、地目変更、地積更正等の各種登記及び境界問題
②建物・新築、増築、改築、取壊等の各種登記

【お問い合わせ先】

広島県土地家屋調査士会尾道支部

☎0847-2410626

(担当:原田)

第13回 フラワー王国 せら高原 夢まつり

日時

4月16日(土) 10時～16時30分
17日(日) 10時～16時

会場

せら夢公園(せらワイナリー会場、
県民公園会場)

主催

世羅高原6次産業ネットワーク
世羅高原のグルメが集まる屋台食べ歩き、旬の野菜や特産品の販売をはじめ、太鼓や踊りなどのステージイベントが楽しめます。県民公園では子どもも楽しめる体験コーナーなど、盛りだくさんのイベントを実施。特産品が当たるビンゴゲームやもちつき、もちまきも行います。

新企画として、『あなたも作ろう 伝統の発酵食品 ぬか床づくり体験』を用意しています。花のフォトスポット、花のマルシェ、生け花コンテストなども継続して実施。ぜひ、せら夢公園にお出かけください。
※新型コロナウイルスの影響で、実施内容等が変更される場合があります。



【お問い合わせ先】

世羅高原6次産業ネットワーク事務局(夢高原市場内)

☎0847-2514304

固定資産課税台帳の縦覧

令和4年度固定資産課税台帳の縦覧を次のとおり行います。

縦覧を希望される方は、窓口へ来られた方の本人確認ができるもの(運転免許証など)を持参してください。なお、縦覧手数料は無料です。

期間

4月1日(金)～5月31日(火)
8時30分～17時15分

(ただし、土・日・祝日を除きます)

場所

税務課 賦課係

せらにし支所 生活課

【お問い合わせ先】

税務課 賦課係

☎0847-2215300

せらにし支所 生活課

☎0847-3712111





図書館だより



休館日 甲山図書館 (☎0847-22-4515):水曜日
 世羅図書館 (☎0847-22-1022):木曜日
 せらにし図書館 (☎0847-37-2511):火曜日

今月のおすすめ

「どいったん」

ジョン・クラッセン/作



お気に入りの、赤い三角ぼうしをなくしてしまった主人公のくま。

知り合いの動物に帽子の行方を聞いて回ります。くまを始めとする登場人物の動物たちが、皆関西弁を話したり、会話のトーンが低温だったり、絵の雰囲気グッとシックだったり作品全体がシニールな世界観に包まれています。

子どもはグラグラと笑って読むかもしれませんが、大人は物語の結末でゾクツとする怖さを味わうはず。

自分の解釈が正しいのか、周りに確かめたくなる一冊です。

「カリスマ保育士でい先生の
子育てで困ったら、これやってみー!」

てい先生/著



親の心がけや、考え方を説く本は数あれど、親も子もハッピーが大事。

イライラしちゃうくらいなら

こうしてみたら?というノリ。実践はしないアイデアも、読むと「そうだよね、こういうちよっとしたことでも気分って変えられるんだよね」など気持ちがふっと軽くなります。子育ては失敗と後悔の連続。行き詰る前にぜひ、この本と出会ってほしいです!

新着図書



甲山図書館

【一般書】

- 「庭全体が美しく見える剪定の本」 田口 裕之/著
- 「私がヤングケアラーだったころ」 林 真司/著
- 「最強脳」アンデシュ・ハンセン/著
- 「おわかればモーツァルト」 中山 七里/著
- 「コンビニ兄弟」町田 そのこ/著
- 「ミトンとふびん」吉本 ばなな/著
- 「蒼海館の殺人」阿津川 辰海/著
- 【児童書】
- 「エイモスさんがバスに乗りおくれると」 フィリップ・C.ステッド/文
- 「きたきつねとはるのいのち」 手島 圭三郎/絵・文
- 「こんなかお、できる?」 ウィリアム・コール/作
- 「おばあさんとトラ」ヤン・ユッテ/作・絵
- 「秘密に満ちた魔石館 2」 廣嶋 玲子/作



世羅図書館

【一般書】

- 「素敵な人になるための読書案内。」
- 「父がひとりで死んでいた」如月 サラ/著
- 「JK、インドで常識が壊される」 熊谷 はるか/著
- 「ひとりでカラカサしてゆく」江國 香織/著
- 「ニワトリと卵と、息子の思春期」繁延 あづさ/著
- 「あかずの扉の鍵貸します」谷 瑞恵/著
- 「ミス・パーフェクトが行く!」横関 大/著
- 【児童書】
- 「ようかいむらのにこにこまめまき」 たかい よしかず/作
- 「山の上に貝がらがあるのはなぜ?」 アレックス・ノグス/文
- 「鎌倉バトルロワイヤル」楠木 誠一郎/著
- 「青い花のえかきさん」 ソーニャ・ハートネット/文
- 「はねはねザウルス 25」 ぐるーぶ・アンモナイツ/作・絵
- 「すがたをかえるたべものしゃしんえほん 17」 宮崎 祥子/構成・文



せらにし図書館

【一般書】

- 「にべ屋往来記」 村木 嵐/著
- 「捜査線上の夕映え」有栖川 有栖/著
- 「一期一会の人びと」五木 寛之/著
- 「花と短歌でめぐる二十四節気花のこよみ」 俵 万智/季節の案内人
- 「戦国武将を癒やした温泉」上永 哲矢/著
- 「これならできる! DIYで作る収納家具」 山田 芳照/著
- 「ひらめきクイズ300問」つちや書店編集部/編
- 【児童書】
- 「チャーリーとフロッグ手話の町の図書館となぞのメッセージ」カレン・ケイン/著
- 「ためき」 いせ ひでこ/著
- 「だいとかいのおばけずかん」斎藤 洋/作
- 「じぶんでよめるどうぶつずかん」 成美堂出版編集部/編著
- 「若冲の絵本」結城 昌子/構成・文
- 「せかいでいちばんのばしょ」 ペトル・ホラチェック/作
- 「ライオンのこころ」レイチェル・ブライト/文

貸出の多かった本

| | | |
|---------------|---------|----|
| 「52ヘルツのクジラたち」 | 町田そのこ/著 | 6回 |
| 「クスノキの番人」 | 東野 圭吾/著 | 5回 |
| 「自転しながら公転する」 | 山本 文緒/著 | 5回 |
| 「白鳥とコウモリ」 | 東野 圭吾/著 | 5回 |

予約の多かった本

| | | |
|-------------------|----------|----|
| 「鎌倉殿と執権北条氏の歴史」 | 福田 智弘/監修 | 5回 |
| 「女のいない男たち」 | 村上 春樹/著 | 4回 |
| 「人は話し方が9割」 | 永松 茂久/著 | 4回 |
| 「60代からの鎌田式ズボラ筋トレ」 | 鎌田 實/著 | 4回 |



1月届出分

お健やかな成長を
お祈りします。



※「広報せら」では発行月の前々月に届出のあった出生について、承諾された方のみ「すこやかに」の欄へ掲載させていただきます。



人口と世帯

2月末日現在 () は前月比

人口 15,390人 (- 20)
男 7,289人 (- 13)
女 8,101人 (- 7)
世帯 6,767世帯 (1)

※住民基本台帳を基にしています。

今月の納付は…

町県民税……………随時3月分
国民健康保険税……………9期分
介護保険料……………9期分
後期高齢者医療保険料……………9期分

納期限 3月31日(木)

納税は口座振替で

口座振替を利用される方は預金残高の確認をお願いします。

【お問い合わせ先】 税務課 収納係 ☎0847-22-5300
せらにし支所 生活課 ☎0847-37-2111

後期高齢者医療保険料について

【お問い合わせ先】 健康保険課 保険係 ☎0847-25-0134
せらにし支所 生活課 ☎0847-37-2111

4月 休日当番医のお知らせ

3日(日) 瀬尾医院 ☎0847-22-1148

10日(日) さともとクリニック ☎0847-22-0222

17日(日) 公立くい診療所 ☎0847-32-6111

24日(日) うらべ医院 ☎0847-25-0116

29日(金) 正覚クリニック ☎0847-25-2251

救急医療(24時間体制)

公立世羅中央病院(2次救急指定病院) ☎0847-22-1127

※都合により、変更になる場合があります。受診する前に医療機関へお問い合わせください。

夜間の子ども救急電話相談(19時~翌朝8時)

プッシュ回線・携帯電話 局番なしの#8000
それ以外の電話回線 082-505-1399

※詳細は広島県ホームページをごらんください。

※本誌については24時間表記で統一しています。



町内の交通死亡事故発生状況

○2月末現在の交通事故発生状況

| 区分 | 町内の全交通事故数 | | | 町内の高齢者の交通事故数 | | |
|------|-----------|------|----|--------------|------|----|
| | 令和4年 | 令和3年 | 減増 | 令和4年 | 令和3年 | 減増 |
| 人傷事故 | 1 | 1 | 0 | 1 | 0 | 1 |
| 死者 | 0 | 0 | 0 | 0 | 0 | 0 |
| 傷者 | 1 | 1 | 0 | 1 | 0 | 1 |
| 物損事故 | 65 | 51 | 14 | 27 | 20 | 7 |

交通死亡事故ゼロ継続 1584日



2月の世羅消防署出動状況

●火災出動

| | 建物 | 林野 | 車両 | 他 | 計 |
|-------|----|----|----|---|---|
| 世羅消防署 | 1 | 1 | 0 | 2 | 4 |
| 世羅町 | 1 | 0 | 0 | 0 | 1 |

●火災の場合は…

- ①火災場所(地区名・目印・道順など)
- ②火災状況(建物火災・林野火災など)
- ③通報者の名前・電話番号

●救急出動

| | 交通 | 負傷 | 急病 | 他 | 計 |
|-------|----|----|----|----|----|
| 世羅消防署 | 4 | 13 | 41 | 14 | 72 |
| 世羅町 | 4 | 13 | 39 | 13 | 69 |

●救急の場合は…

- ①救急場所(地区名・目印・道順など)
- ②病気・けがの状況
- ③通報者の名前・電話番号

Happy Birthday

はじめてのおたんじょうび
3月で満1歳になるお子さんです



※「広報せら」では発行月に満1歳になるお子さんについて、承諾された方のみ「Happy Birthday」の欄へ掲載させていただいています。



世羅町の魅力を
発信していきます

Vol.36

広報 せら 2022.3

発行日 2022年3月15日
発行と編集 世羅町 企画課
〒722-1192 広島県世羅郡世羅町大字西上原123番地1
☎0847-22-1111(代)
FAX0847-22-2768
メールアドレス
kikaku@town.sera.hiroshima.jp



(この広報は再生紙・大豆油インクを使っています。)



LINE



ホームページ

◆あどがき
少しずつ春の訪れを感じられる季節となり、採用からあつという間に一年を迎えようとしています。この一年を振り返ると、仕事への向き合い方が大きく変わりました。採用前や採用後の数カ月間は、仕事は自分のためと考えていた部分もありましたが、様々な仕事や人との関わりを通して、自分の成長が少しでも職場全体の役に立ち、地域の皆様のためになればと思えるようになりました。これからも多くのことを吸収し、成長できるように日々努力していきたいと思えます。

越智