



広島報

せら

2022
令和4年

1月 No2008



今月の主な内容

- 新年のごあいさつ..... 2
- 全国高等学校駅伝競走大会《大会報告》..... 3
- 新型コロナウイルスについて..... 8
- 子育て世帯への臨時特別給付（先行給付金）のご案内... 10
- 世羅町商工会ニュース..... 24
- TOPICS..... 26
- 情報BOX..... 27
- はじめてのおたんじょうび..... 29

祝連覇!!

12月26日に行われた男子第72回、女子第33回全国高等学校駅伝競走大会で男子が2年連続11回目の優勝を果たしました。

新年の ごあいさつ



世羅町長
奥田正和

新年あけましておめでとございます。皆様方におかれましては、新春を晴々しい気持ちでお迎えのこととお慶び申し上げます。

一昨年から続く新型コロナウイルス感染症は未だ社会に影響を与えています。新たな変異株オミクロンの脅威が全世界で広がり、ワクチンなど感染症対策と追いかけてこの状況です。希望者への3回目のワクチン接種等、安心して生活を営めるよう様々な対応に尽力していく所存です。コロナに負けず共に頑張つてまいりましょう。

長期総合計画に謳う目標のひとつに「健幸づくり」があります。健康寿命を延ばす取り組みはもとより、児童生徒の健康づくりに欠かせないのが食育です。給食センターの計画も基本構想を策定し、建設への歩を進めたところです。まずは世羅にマッチした事業の構築に努めてまいります。

昨年から整備を進めています光ファイバー網の工事も今年度末の完成に向け急ピッチで行っています。ご希望に合わせた宅内工事の日程調整をしながら、全地域でインターネット環境がより向上するように進めてまいります。デジタル化の新たな時代といっても何がどうなるのかわからない方も多いと思います。まずは役場での各種手続きやキャッシュレス決済、観光事業での予約・販売など身近なところから少しずつ取り組みが進めばと考えます。

農業戦略では生産基地として良質な作物の供給はもちろん、販売先の確保が重要となります。既に産直市場や農業法人、そしてJAグループにより頑張っていたのですが、近年のコメ余りや穀物の価格調整での非買、異常気象による不作などが起こるかわからない年が続きます。雇用や収入の増加には、世羅の6次産業化にあるように加工時点での需給バ

ランスのとれた行程が必要です。将来を見据えた施策の展開を課題として取り組んでまいります。

広島空港が民営化されましたが、コロナ禍において国際空港としての機能はなかなか進みそうにありません。しかしながら空と陸からのアクセスを充実するため、広島県の社会資本未来プランに入っていたフライトロード延伸をお願いしていきます。あわせて開設7年目となる道の駅世羅とその周辺の活性化および今高野山開基1200年事業を関連付け、町内全域の歴史を未来に繋げていく事業の展開に期待しています。多くの皆様に関わり、世羅の今後を見つめ発展に導ければと考えています。駅伝の町世羅として多くの大会を皆様のご協力により開催いただいています。感染防止の観点から中止となった大会もありますが、今年の世羅駅伝と中国女子駅伝は開催と聞いています。安全確保のうえ盛り上げていただければ幸いです。

昨年末の全国高校駅伝大会で見事な走りを見せたくれた世羅高校陸上競技部は、世羅町に不再是ならない最高の自慢であり誇りです。前回優勝校として大きなプレッシャーの中、見事連覇という偉業を成し遂げてくれました。本年もこれまで通り目標をしっかりと見据え、新たな体制でご尽力いただきますようお願いいたします。町としても全国の世羅ファンと共に全力で応援してまいります。

昨年の漢字は「金」と発表がありました。今年の私は「健・光・今」をキーワードに思い描いています。少し欲張りかもしれませんが、「健康・光ファイバー網・今からのまちづくり」を確実に進めるよう努力してまいります。

結びに、本年が皆様にとって輝かしい素敵な年でありますよう祈念し、新年のご挨拶とさせていただきます。



男子第72回・女子33回全国高等学校駅伝競走大会《大会報告》

男子2年連続11回目の優勝！ 最多優勝を更新！ 女子31位



昨年W優勝を果たし、「連覇」を目標に臨んだ都大路であった。

12月26日、たけびしスタジアム京都において、男子72回、女子33回全国高等学校駅伝競走大会が開催され、男子7区間 (42.195km)、女子5区間 (21.0975km) で襷をつないだ。

午前中に行われた女子は、1時間13分20秒で31位の結果となった。前年度優勝校としての重圧がある中、選手は「笑顔で終わる」と誓い合ってレースに臨んだ。結果は目標には届かなかったが、主将の細迫は後輩に、「今年走った経験を活かして頑張ってもらいたい。」とエールを送った。

男子は、1区森下が終始先頭集団の好位置につけ、ラスト200メートルで、意地のスパートで前に出て、1位で2区に繋いだ。2区中村は自分の走りができなかつたと悔しさをにじませたが、首位を守った。3区コスマスは4秒差で襷を受け、厳しい風の中、区間賞の走りでも差を広げた。4区吉川は、一時は洛南に先頭を譲るも、冷静に後ろに付き、残り2キロでスパートし、洛南を突き放した。5区小島は安定した走りでも後続との差を広げた。6区花岡は、下りでペースを上げられると自信をもって臨み、区間2位の好走となった。7区村上は出走できなかった主将塩出の思いを胸に快走し、区間賞で連覇のフィニッシュテープを切った。

中川監督は「1年生は初めての都大路で緊張したのかも」と思いやだったが「今日が終わりではなく始まりだ」と、選手はこの悔しさを糧に来年に向けて第一歩を踏み出している。

新宅監督は「選手の走りと頑張りに感動している」との第一声の後、「主将の塩出が誰よりも『連覇』と言ってきた中、出場できなくて辛かったと思うが、他の選手の背中を押してくれた」と部員の思いを代弁した。

世羅町民の皆様からは、多くのご声援・ご支援を頂きありがとうございました。今後とも、皆様の期待に応えることができるよう頑張ってもらいます。

引き続き温かいご
支援、よろしくお
願いいたします。



男子：2時間1分21秒

女子：1時間13分20秒

区 間	氏 名	通過順位	タイム
1区(6.0km)	山田 依菜	32	21'03"
2区(4.0975km)	續子 鈴央菜	29	13'52"
3区(3.0km)	丸谷 海友	29	10'46"
4区(3.0km)	後藤 彩香	28	10'05"
5区(5.0km)	細迫 由野	31	17'34"

区 間	氏 名	通過順位	タイム
1区(10.0km)	森下 翔太	1	28'49"
2区(3.0km)	中村 海斗	1	8'20"
3区(8.1075km)	コスマス ムワンギ	1	22'59"
4区(8.0875km)	吉川 響	1	23'15"
5区(3.0km)	小島 悠生	1	8'55"
6区(5.0km)	花岡 慶次	1	14'41"
7区(5.0km)	村上 響	1	14'22"

～令和3年分所得税・町県民税・国民健康保険税の申告～

世羅町の申告会場は2月16日(水)から3月15日(火)までです

感染症拡大防止へのご理解とご協力をお願いします

- 申告会場の受付で検温を行い、体温が37.5度以上ある人・マスクを着用していない人は入場をお断りすることがあります。また、体調が悪い方は来場を控えてください。
- 会場の混雑が見込まれる場合、人数制限をさせていただくことがあります。
- 会場での滞在時間短縮のため、収支内訳書・医療費控除の明細書はあらかじめ作成してお越しください。
- 感染リスクを下げるため、所得税の申告はご自宅でできるe-Tax（パソコンやスマートフォンでの申告）をおすすめします。また、作成した申告書は印刷し税務署へ郵送することもできます。町県民税の申告も、ご自分で作成できる場合はできるだけ郵送での申告にご協力ください。（詳しくは、国税庁HP「令和3年分確定申告特集」、世羅町HP「町民税・県民税・国民健康保険税の申告について」「各種届出等様式（税務課）」をご覧ください。

自治センターの巡回会場は事前予約をお願いします

巡回会場の混雑緩和のため、事前予約制を導入します。

予約受付期間 2月1日(火)～2月10日(木)
(受付時間は、月曜日～金曜日 9時～17時まで)
予約受付電話番号 ☎0847-22-5300
(税務課 賦課係まで)

- ※ 自治センター・せらにし支所での電話予約はできません。
- ※ 当日の受付は待ち時間が長くなり、お受けできないこともあります。その場合は、常設会場での申告をおすすめします。

申告が必要な人

令和4年1月1日現在世羅町に住居登録があり、令和3年中に次のいずれかに該当する人

- ◆農業・営業・不動産所得があった人
- ◆報酬・個人年金・保険の一時金などがあった人
- ◆給与所得者でそれ以外の所得があった人
- ◆公的年金の収入がある人でそれ以外の所得があった人
- ◆医療費控除などの控除を受けたい人
- ◆国民健康保険・後期高齢者医療保険加入者で収入がない人

申告に必要なもの

- ◆マイナンバーが確認できるもの（マイナンバーカードまたはマイナンバー通知カード）
- ◆本人確認ができるもの（運転免許証など）
- ◆役場税務課または税務署からお知らせが届いた人は、その書類
- ◆所得の計算に必要な書類（源泉徴収票、収支内訳書（あらかじめ作成しておいてください）、個人年金などの支払通知書など）
- ◆控除を受けるために必要な書類（生命保険・地震保険の支払証明書、障害者手帳など、医療費控除の明細書（あらかじめ作成しておいてください）、社会保険料控除を受けるための証明書（国民年金保険料納付証明書など）、寄附した団体から交付された証明書など）
- ◆所得税の還付申告の場合、申告者名義の口座番号がわかるもの

■申告時間

【常設会場】 受付・申告 8時30分 ～ 15時30分 (受付終了)

【巡回会場】 受付・申告 9時 ～ 15時 (受付終了)

■申告会場と日程

※税理士による申告日は次のとおりです。

甲山農村環境改善センター… 2月16日 (水)・17日 (木)・18日 (金)・21日 (月)

せらにし支所…………… 2月16日 (水)・17日 (木)

※期間中は、役場税務課及びせらにし支所生活課での申告はお受けできません。

月	日	曜日	常設会場 (8時30分～15時30分)	巡回会場 (9時～15時)	
2	16	水	甲山農村環境改善センター	せらにし支所	
	17	木	//	//	
	18	金	//	//	
	19	土			
	20	日			
	21	月	甲山農村環境改善センター	せらにし支所	東自治センター
	22	火	//	//	//
	23	水	祝日		
	24	木	甲山農村環境改善センター	せらにし支所	伊尾自治センター
	25	金	//	//	//
	26	土			
	27	日	甲山農村環境改善センター	せらにし支所	
3	28	月	//	//	大見自治センター
	1	火	//	//	//
	2	水	//	//	西大田自治センター
	3	木	//	//	//
	4	金	//	//	津久志自治センター
	5	土			
	6	日			
	7	月	甲山農村環境改善センター	せらにし支所	山福田自治センター
	8	火	//	//	津名自治センター
	9	水	//	//	//
	10	木	//	//	黒川自治センター
	11	金	//	//	//
	12	土			
	13	日			
	14	月	甲山農村環境改善センター	せらにし支所	
15	火	//	//		

ご注意ください!

次のような申告は税務署でお願いします

- 譲渡所得の申告 (株式、土地・建物の売却) ※公共事業に係るものを除く
- 青色申告
- 住宅借入金等特別控除の1年目の申告
- 先物取引に係る所得
- 消費税・贈与税・相続税の申告
- 過年分 (令和2年分以前) の申告
- 雑損控除・災害減免の申告

【お問い合わせ先】 税務課 賦課係 ☎0847-22-5300

尾道税務署からのお知らせ

令和3年分 申告所得税、贈与税、個人事業者の消費税

国税庁

確定申告のご案内

税務署申告会場の開設は ~本年は、感染症対策の一環として~
1月27日(木)から3月15日(火)まで

受付時間：8時30分から16時まで（土・日等の閉庁日を除く）

申告会場のご利用には、入場整理券が必要となります！

確定申告会場で 当日配付

入場整理券の配付状況に応じて、
後日の来場をお願いする場合がありますので、ご了承ください。

又は

オンラインで 事前発行



LINEアプリで国税庁公式アカウント
を友だち追加してください。
(注) 令和3年分の事前発行システムは
令和4年1月中旬から運用開始

申告と納税 申告所得税・贈与税 令和4年3月15日(火)まで
個人事業者の消費税 令和4年3月31日(木)まで

詳しくは

確定申告

検索

スマホで確定申告ができます！

1 こんないいこと

- 税務署に出向く必要なし
- いつでも利用可能
- 自動で税額を計算
給与所得以外に雑所得や一時所得がある方など、多くの方がスマホ専用画面をご利用いただけます。



申告書作成は
こちらから！

2 e-Tax送信

「マイナンバーカード」と「マイナンバーカード対応のスマートフォン」をお持ちの方は、e-Taxで送信できます。



*マイナンバーカード対応のスマートフォン等をお持ちでない方も、「ID・パスワード方式の届出完了通知」に記載されたID・パスワードがあれば、e-Taxで送信できます。

3 LINEアプリで 簡単アクセス

* 国税庁LINE公式アカウントを友だち追加すると、申告書作成等に簡単にアクセスできます。



友だち追加は
こちらから！

【お問い合わせ先】 尾道税務署 ☎0848-22-2131

町有財産売却のお知らせ

町有財産【土地・建物】を条件付一般競争入札により売却します。対象の物件は次のとおりです。

物件番号	対象地		予定価格
1	旧黒川プール	世羅町大字黒川字中郷2595番1 【土地】雑種地 874㎡ 【建物】鉄骨造平屋建 58㎡ 【構造物】大プール(小プール付)	10,000円
2	旧宇津戸自治センター跡地中央 (旧自治センター跡地)	世羅町大字宇津戸字宮沖2898番 【土地】宅地 1,090.20㎡	480,000円
3	旧消防屯所(池田)	世羅町大字寺町字池田286番5 【土地】宅地 111.04㎡ 【建物】木造2階建 50.78㎡	150,000円

○応募要領の配布期間

申し込みを希望される方は、世羅町ホームページより、「令和3年度町有財産売却応募要領」をご覧ください。財政課管財契約係でも次の期間配布しています。

日時：1月14日(金)～1月31日(月)(土曜日、日曜日は除く)
8時30分から17時15分

○申込受付期間・申込先

日時：1月14日(金)～1月31日(月)(土曜日、日曜日は除く)
8時30分から17時15分

申込先：財政課 管財契約係

※入札申し込みをされた方については、世羅町にて入札参加資格の確認を行い、資格がある方のみ、入札に参加できるものとします。

※物件の引き渡しは現状のままとなります。なお、注意事項がございますので、必ず応募要領をご確認ください。



町有財産売却について

世羅町では、不用となった町有財産【土地・建物】の売却を順次、進めています。
現時点で売却対象としていない物件でも、購入希望があれば、売却可能か検討しますので、ご相談ください。

【お問い合わせ先】 財政課 管財契約係 ☎0847-22-1115

2月7日は「北方領土の日」
「手を繋ぎ 返還願う 大きな輪」
(北方領土に関する標語作品)

2月は
「北方領土返還運動全国強調月間」
です。

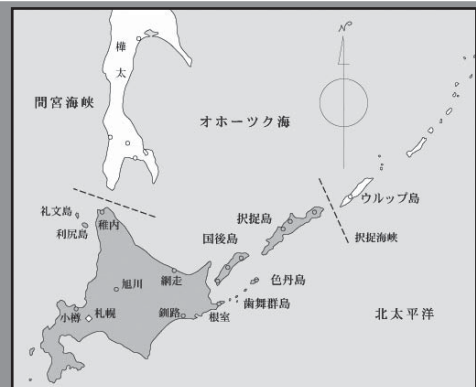

新型コロナウイルスワクチンについて

●追加（3回目）接種の流れ

追加（3回目）接種については、2回目の接種後8カ月を迎えるまでに随時、接種券等を送付します。接種券等に同封の予防接種済証には、1・2回目の接種記録^{*1}と、2回目接種から8カ月経過する日付が記載されていますので、ご確認ください。なお、65歳以上の方は、2回目接種から7カ月経過^{*2}していれば、接種可能となりましたので、記載された日付より1カ月前から接種を受けることができます。

接種券が届いたら、ワクチンの種類や医療機関を検討し、電話またはインターネットで予約してください。予約方法等詳しくは、接種券に同封の案内をご確認ください。

- ※1 1・2回目の接種時に、町外に住民票があった場合は、接種記録は記載されません。
- ※2 高齢者施設等の入所者及び従事者並びに病院等入院患者等は、6カ月経過していれば接種可能です。



●接種の対象

2回目のワクチン接種を終了した18歳以上の方

●使用するワクチン

1・2回目に接種したワクチンの種類に関わらず、ファイザー社または武田／モデルナ社のワクチンを使用します。ファイザー社は、1・2回目の接種量と同量ですが、武田／モデルナ社は半量になります。

新型コロナウイルスワクチンQ&A

Q1 なぜ、追加（3回目）接種が必要なのですか？

A 日本で接種が進められているワクチンは、高い発症予防効果がある一方、感染予防効果や、高齢者においては重症化予防効果についても、時間の経過に伴い、徐々に低下していくことが示唆されています。このため、感染拡大防止及び重症化予防の観点から、1・2回目接種を終了した方に対して、追加接種の機会を提供することが望ましいとされています。

Q2 1・2回目と異なるワクチンを使用しても大丈夫でしょうか？

A 3回目の接種後7日以内の副反応は、1・2回目と同じワクチンを接種しても、異なるワクチンを接種しても安全性の面で許容されており、1・2回目接種でファイザー社ワクチンを受けた人が、3回目でファイザー社ワクチンを受けた場合と、武田／モデルナ社ワクチンを受けた場合のいずれにおいても、抗体価は十分上昇することが報告されています。

Q3 1回目・2回目の接種はまだ受けられますか？

A 令和4年9月30日までは、無料で受けることができます。

新型コロナウイルス感染症対策支援事業について

1. 世羅町中小事業者支援事業

「広島県頑張る中小事業者月次支援金」を受給できなかった事業者を支援することで、町内中小事業者の事業継続の支援を行います。

<対象者> 世羅町内の中小事業者

交付要件

- ・広島県内に本店がある中小事業者
- ・世羅町内に事業所を有している町税の納税義務者
- ・令和3年4月までに開業していること
- ・令和3年5月から10月までの期間売上合計が対前年または対前々年の同期間と比較して10%以上かつ20万円以上減少していること
- ・広島県が実施した「頑張る中小事業者月次支援金」「新型コロナウイルス感染症拡大防止協力支援金」を受給していないこと
- ・「新型コロナウイルス感染症対策取組宣言店」であること

<支援額> 1事業者あたり 20万円

<申請期限> 令和4年1月31日（月）

2. 世羅町雇用維持支援事業

新型コロナウイルス感染症の影響により事業活動の縮小を余儀なくされた状況にあっても、雇用維持に努力されている事業者を支援します。

<対象者> 世羅町内の中小事業者

交付要件

- ・広島県内に本店がある中小事業者
- ・世羅町内に事業所を有している町税の納税義務者
- ・令和3年4月から9月までの間に雇用調整助成金または緊急雇用安定助成金の交付決定を受けていること
- ・「新型コロナウイルス感染症対策取組宣言店」であること

<支援額>

1事業者あたり 10万円+雇用調整助成金等の対象となった世羅町在住の従業員一人につき1万円

<申請期限> 令和4年1月31日（月）

3. 世羅町中小事業者融資支援事業

新型コロナウイルス感染症の影響により融資を活用した事業者を支援します。

<対象者> 世羅町内の中小事業者

交付要件

- ・令和3年4月1日から令和4年3月31日までの間に町預託融資を受けた事業者
- ・広島県信用保証協会の保証を受けていること

<支援額>

1事業者あたり 上限50万円（支払った保証料の10/10）

<申請期限>

令和4年3月31日（木）

詳しくは世羅町商工会ホームページをご覧ください。

【お問い合わせ先】 世羅町商工会 ☎0847-22-0529



世羅町商工会
ホームページ

令和
3年度

子育て世帯への 臨時特別給付(先行給付金)のご案内



子育て世帯の生活を支援するために一時金を支給します。

1. だれがもらえるの？ (対象児童及び支給対象者)

平成15年4月2日～令和4年3月31日生まれの児童を養育している保護者のうち、生計を維持する程度の高い者（児童手当（本則給付）受給者もしくはそれに準ずる対象者）に支給されます。

2. いくらもらえるの？ (給付額)

対象児童1人につき、5万円です。

3. いつ、どんなかたちでもらえるの？ (支給時期及び支給方法)

(1) 申請が不要の方

《対象者》 ●世羅町から令和3年9月分の児童手当（本則給付）を受給している方

《支給》 12月に案内通知・児童手当の登録銀行口座等への振り込みを完了しておりますので、ご確認ください。

※令和3年9月30日時点で、児童手当受給者が監護している高校生等（平成15年4月2日～平成18年4月1日生まれの児童）については、あわせて支給をしております。

※令和3年10月以降に出生された児童分については、申請が必要となります。

(2) 申請が必要な方

《対象者》 ●平成15年4月2日～平成18年4月1日生まれの児童（高校生等）で、保護者の所得が児童手当（本則給付）と同等未満の所得である者

●所属庁から児童手当（本則給付）を受給している公務員

●令和3年10月1日～令和4年3月31日までに出生した児童（新生児）の児童手当（本則給付）受給者

《支給》 ○世羅町に対象児童及び保護者の方が居住されている方については、1月に申請に関する案内通知を送付しております。

○申請書に必要事項等を記載及び添付をして、

令和4年2月28日(必着) (新生児については、令和4年3月31日)までに**世羅町子育て支援課**へ申請をお願いします。

(案内に同封の返信用封筒等を利用しての郵送による申請も可能です)

○申請書に記載をされた銀行口座等に2月以降順次振込を行います。

※振込が完了するまでに口座解約、変更をされた場合は振込ができなくなる可能性がありますので、ご注意ください。

世羅町での申請方法は、次のとおりです。

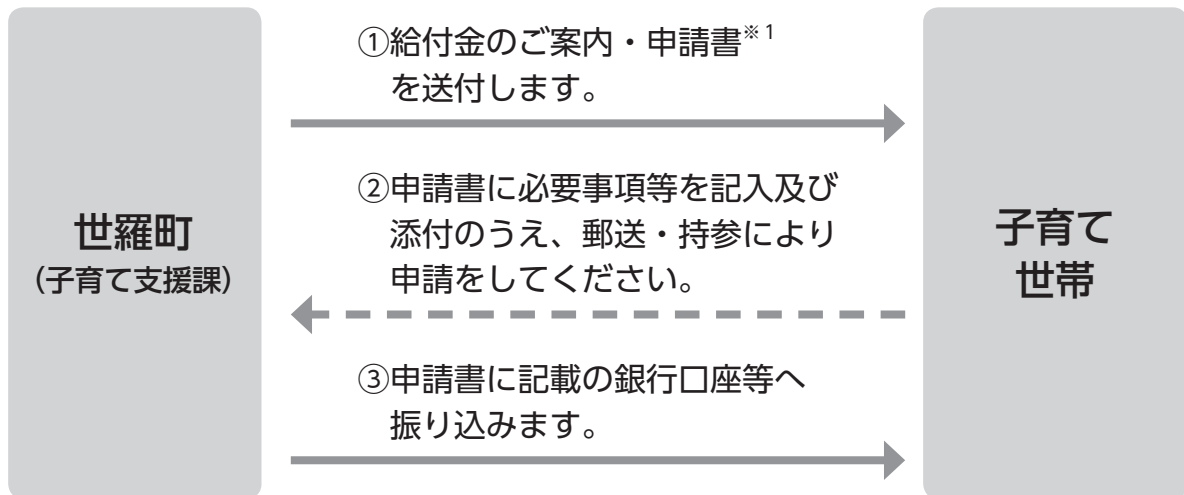

※1 申請書は、世羅町ホームページからもダウンロードできます。

令和4年1月末までに、世羅町からお知らせが届かない方は、

お問合せください。

(お知らせが届かない方の例)

高校生等の保護者で、高校生等が世羅町外に居住している場合等。



世羅町
ホームページ

こんなときはどうなるの？

Q. 引っ越した場合には、給付金の振込はどうなりますか？

A. 基本的には、令和3年9月30日時点での住所地市町村（特別区含む）から振り込まれます。ご不明な点があれば、その住所地の市町村にお問い合わせください。

Q. DV被害により子どもとともに避難していますが、どうなりますか？

A. 令和3年を配偶者（DV加害者）が受けている場合についても、世羅町で子育て世帯等臨時特別支援事業（先行給付金）の支給を受けることができる場合がありますので、なるべく早くご相談ください。住民票を動かす必要はなく、配偶者のいる市町村に連絡する必要もありません。子育て世帯等臨時特別給付（先行給付金）については、他方の配偶者等は支給を受けられません。

○子育て世帯への臨時特別給付（追加給付金）について

残りの5万円相当部分については、2月以降に支給する予定です。
決定後、支給対象者へご案内します。

【お問い合わせ先】

世羅町「子育て世帯への臨時特別給付」窓口

☎0847-25-0295（子育て支援課児童保育係）

「子育て世帯への臨時特別給付金」に関する“振り込め詐欺”や“個人情報の詐取”にご注意ください。

ご自宅や職場などに世羅町から問い合わせを行うことがありますが、ATM（現金自動預払機）の操作をお願いすることや、支給のための手数料などの振り込みを求めることは絶対にありません。もし、不審な電話がかかってきた場合にはすぐに世羅町の窓口又は最寄りの警察にご連絡ください。



マタニティ教室のご案内

新しい家族を迎えるための準備や赤ちゃんのことについて、
助産師や保健師と一緒に楽しく学びませんか？
パパやおじいちゃん、おばあちゃんのご参加もお待ちしています！



- ✂ 対象 世羅町内にお住いの妊婦さんとその家族
※申し込み状況によっては組数の制限をさせていただきますので、ご了承ください。
- ✂ 日時 2月26日（土）9時30分～11時30分
- ✂ 場所 世羅保健福祉センター
- ✂ 内容 助産師による講話、沐浴体験など体験型の教室
- ✂ 持参物 母子健康手帳・マスク・手拭き用タオル



助産師なんでも相談のご案内



産後の準備や赤ちゃんの母乳、ミルクなどについて
助産師と話してみませんか？

個別でアドバイスを受けることができますので、お気軽にご利用ください。



- ✿ 対象 世羅町内にお住いの妊婦さん、乳児とその家族
- ✿ 日時 1月21日（金）10時～15時
2月18日（金）10時～15時
※各組1時間程度の個別相談です。
- ✿ 場所 世羅保健福祉センター
- ✿ 内容 助産師による個別相談
- ✿ 持参物 母子健康手帳・マスク・乳児のオムツや着替え等

新型コロナウイルス感染症の感染拡大防止のため、来庁時のマスクの着用と、検温にご協力ください。また、同居の家族等に発熱・咳等の症状がある場合は、事前に子育て支援課までご相談ください。

【お申込み・お問い合わせ先】

子育て支援課 子育て支援係（世羅町子育て世代包括支援センターだっこ）

☎0847-25-0295

有料広告

子育て、1人で悩んでいませんか？

第3回『メンターさんとテーブルトーク』を開催します

発達障害のある子どもを育てた先輩お母さん（ペアレントメンター 通称：メンター）と交流が出来る『メンターさんとテーブルトーク』を開催します。

メンターさんは、皆さんのお話を聞いたり、子育ての情報を提供したり、体験談をお話する活動をしています。

お子さんの状況や日ごろの悩み、思春期・進学・将来の不安など、メンターさんや保護者同士でゆったりと思いを共有できます。まずはみんな話を聞いてみようと思う方もお気軽にご参加ください。

心の中の思いを話してみると、不安な気持ちが少し和らぐかもしれません。

- **対象者**：お子さん（小学1年生～18歳）の発達や子育てに悩みのある方
- **日時**：2月1日（火） 10時～12時
- **場所**：大田自治センター 和室

※新型コロナウイルスの感染拡大状況によっては、中止となる場合があります。



ペアレントメンターは、専門家とは違う視点で同じ「親」としての思いを大切にしています。

【申し込み・お問い合わせ先】 福祉課 障害者支援係 ☎0847-25-0072

育児・介護休業法が改正されました！

令和3年6月に育児・介護休業法が改正され、男女とも仕事と育児を両立できるよう、産後パパ育休制度の創設や雇用環境整備、個別周知・意向確認の措置の義務化などの改正が行われました。

令和4年4月1日から3段階に分けて、順次施行となりますので、就業規則等の見直しをお願いします。

施行日	改正内容	概要
令和4年 4月1日施行	雇用環境整備、個別の周知、意向確認措置の義務化	・ 育児休暇を取得しやすい雇用環境の整備 ・ 妊娠、出産（本人または配偶者）の申し出をした労働者に対する個別の周知、意向確認の措置
	有期労働雇用者の育児・介護休業取得要件の緩和	・ 育児休業の際、「引き続き雇用された期間が1年以上」の要件を撤廃
令和4年 10月1日施行	産後パパ育休（出生時育児休業）の創設	・ 対象期間が子の出生後8週間以内に4週間まで取得可能 ・ 分割して2回取得可能 等
	育児休業の分割取得	・ 分割して2回取得可能 ・ 1歳以降の延長時、育休開始日を柔軟化 等
令和5年 4月1日施行	育児休業取得状況の公表の義務化	・ 育児休業等の取得状況を年1回公表することの義務化（従業員数1,000人超の企業が対象）

詳しくは厚生労働省のホームページでご確認いただくか、
広島労働局雇用環境・均等室へご相談ください。



【お問い合わせ先】

広島労働局 雇用環境・均等室 ☎082-221-9247

(厚生労働省ホームページ)



けんこう保つと情報



健診は受けた後が肝心です！

特定健診やがん検診などの健康診断を“受けて終わり”にしていませんか？

健診は、現在の健康状態を客観的に判断する貴重な機会です。そのため、健診受診後、結果をいかに活用するかが重要になります。

健診結果を受け取ったら…



○過去の受診結果と見比べる

定期的に健康診断を受診している場合、今回と過去の受診結果を比較し、何の項目がどのように変化しているのかを確認してみてください。結果が良くなっていた場合は、取り組んだことの継続を、悪くなっていた場合は、生活習慣を振り返り、改善策を考え、取り組みましょう。

○要再検査・要精密検査の場合は早めに受診する

「要再検査」「要精密検査」の判定がでたら、健診結果を持って早めに受診しましょう。再検査や精密検査が必要と判定されたからといって、病気と診断されたわけではありません。「病気があるかもしれない」と不安な毎日過ごすよりも、受診して早期発見・早期治療につなげましょう。

健診の結果や食生活について保健師・栄養士による相談を随時行っています。健康保険課までお気軽にご連絡ください。
健康づくりや生活習慣病予防について一緒に考えましょう！



冬場もしっかり体を動かしましょう！

寒い時期は、屋外に出て運動することが億劫になりがちです。しかし、寒さに負けず体を動かすことで、体力・筋力の維持向上が期待できるだけでなく、ストレス解消や免疫力を高めることにもつながります。まずは、屋内でできる運動から始めてみませんか？

ケーブルテレビで、自宅でできる簡単な運動を紹介します。テレビの前で一緒に体を動かしましょう。

コツコツ続けて健康に！おうちで簡単運動

運動監修：

健康運動指導士

松尾 紀江 先生



【ケーブルテレビ放送日】

Part1：1月28日（金）～1月31日（月）

Part2：2月11日（金）～2月14日（月）

*全6回の放送を予定しています。

今後の日程は広報せら2月号でお知らせします。

【お問い合わせ先】健康保険課 健康増進係 ☎0847-25-0134

「フレイル」を知っていますか？

・フレイルとは…

介護が必要となる危険性の高い状態ですが、まだ健康を維持できている状態を表す言葉です。年齢を重ねるにつれ、健康な状態から要介護状態へと多くの人が衰えていきます。

「疲れやすく何をしても面倒だ…」 「体重が以前よりも減ってきた…」 など感じることはありませんか。このような傾向はフレイルかもしれません。フレイルの状態にならないように、また、フレイルの状態になっても対策に取り組むことで、健康な状態を維持したり、回復したりすることが可能です。

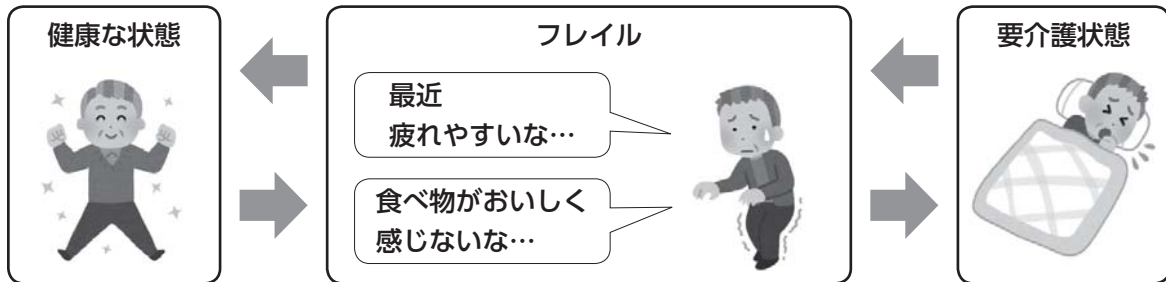

フレイルを予防するには…

運動・食事・社会参加 が大切です。

日々の生活の中にフレイル予防を取り入れてみませんか。

【お問い合わせ先】 福祉課 高齢者地域包括支援係 ☎0847-25-0072

障害児・者つうしん

障害のある方が創作された芸術作品の展示会 あいサポートアート展



「あいサポートアート展」とは

広島県内の障害のある方の芸術活動を応援し、障害への理解と認識を深めることを目的とした展示会です。世羅町では、社会福祉法人みつば会の利用者の作品を展示します。

作品に込められた、作者の輝く感性と創造のエネルギーをぜひ感じてみてください。

- 期間 2月17日(木)～2月28日(月)
8時30分～17時まで
※2月19日(土)、26日(土)は休館、
20日(日)、23日(水)、27日(日)は
10時～16時まで
- 場所 せらにشتاونセンター 町民ギャラリー

入場
無料



●●前回の様子●●

※来場の際は、マスクの着用など、新型コロナウイルス感染拡大防止対策にご協力ください。
※感染症拡大防止の観点から、臨時休館を行う場合があります。

【お問い合わせ先】 福祉課 障害者支援係 ☎0847-25-0072



たすきでつなぐ 世羅の“食”

たのしく食べよう！
すんでつくろう！
きせつを感じる世羅の“食”

～わたしからあなたへ おとなから子どもへ つくる人から食べる人へ～ 世羅の「食」を“たすき”でつなごう

食生活改善推進員おすすめレシピ

小松菜入り煮込みうどん

■材料（4人分）

うどん（乾麺）	60g
鶏もも肉	80g
しょうが	2g
たまねぎ	80g
にんじん	50g
小松菜	60g
干しいたけ	2g
油揚げ	20g
油	2g（小さじ1/2）
水	960ml
だし昆布	2g
かつお節	8g
薄口しょうゆ	20g（大さじ1強）
みりん	5g（小さじ1弱）



【1人分栄養量】 エネルギー164kcal 塩分1.6g

今月の世羅の食材 【小松菜】

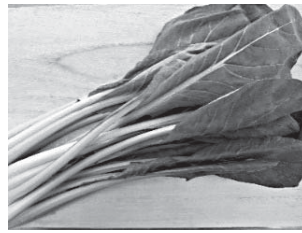

小松菜は、骨や歯を丈夫にするカルシウムが多いのが特徴です。また、β-カロテンやビタミンCも含み、風邪予防が期待できます。

■つくり方

- ①うどん（乾麺）は茹でておく。
- ②干しいたけは水につけてもどしておく。
- ③鶏もも肉は一口大のそぎ切り、しょうがはすりおろす。たまねぎは薄切り、にんじんは薄めのいちょう切りにする。小松菜は3cm長さ、②の干しいたけは薄切り、油揚げは1cm幅の短冊切りにする。
- ④干しいたけのもどし汁に水を足して分量の水にし、ぬらしたペーパータオルでさっとふいただし昆布を入れて30分ほどおき、弱火にかける。沸騰直前でだし昆布を取り出し、かつお節を加えて火を止める。かつお節が沈んだらこす。
- ⑤鍋に油をひいてしょうがを入れ、鶏肉を加えて炒める。鶏肉に火が通ったら、たまねぎ、にんじん、干しいたけ、油揚げを加えて炒め、④のだし汁を加えて煮る。ひと煮立ちしたら小松菜を加え、薄口しょうゆ、みりんを調味する。
- ⑥①のうどんを加えて煮込み、完成。

◆掲載している料理の作り方を2月7日～2月13日に、ケーブルテレビで放映します。ぜひご覧ください。

国民健康保険の医療費通知 (医療費のお知らせ)送付について

医療費通知(医療費のお知らせ)は、健康や医療に対する認識を深めていただくことを目的に、国民健康保険の加入世帯の世帯主の方に送付します。令和3年中の医療費については次のとおり送付する予定です。

送付時期

送付時期	お知らせする医療費の対象月
令和4年2月上旬	令和3年1月～10月受診分
令和4年3月中旬	令和3年11月～12月受診分

送付する医療費通知は確定申告の医療費控除の資料として使用できます。作成時点での医療費の請求状況により、医療費通知に記載されないものや確定申告に間に合わない受診月分などがあります。その場合の医療費控除については、例年どおり領収書などをご利用ください。なお、医療費控除の詳細については、国税庁のホームページでご確認いただくか、住所地を管轄する税務署へお問い合わせください。



国税庁

交通事故などにより保険証を使用する場合は届出が必要です！

交通事故やケンカなどによるケガの治療に国民健康保険を使用する場合は、被害届等の提出が必要です。届出により本来加害者が負担すべき医療費（一部負担金を除いた額）を国保が一時的に立て替え、あとでその過失割合等に応じて加害者に支払いを求めます。

加害者から治療費を受け取ったり示談を済ませたりすると、国民健康保険が使用できない場合があります。示談の前に必ずご相談ください。

<ご注意ください！>

- ・犯罪行為や故意の事故、飲酒運転や無免許運転などの法令違反の事故には国民健康保険は使用できません。
- ・自損事故でケガをした場合も同様の届出が必要です。
- ・相手方が不明の場合でも届出が必要です。
- ・仕事や通勤途中のケガは、労災保険の対象となります。

【お問い合わせ先】 健康保険課 保険係 ☎0847-25-0134

令和4年度 国有林モニターの募集について

近畿中国森林管理局では、国有林の事業運営などについて、国民の皆さまの理解を深めるとともに、ご意見やご要望をお聞きし、国有林野行政に反映させるため、「令和4年度国有林モニター」を募集します。

募集の詳細は、近畿中国森林管理局ホームページをご覧ください。
(「近畿中国森林管理局 国有林モニター」で検索)

【任 期】 令和4年4月1日から令和5年3月31日まで

【対 象 者】 広島県内在住で、森林・林業及び国有林に関心のある成人の方。

ただし、国会及び地方議会の議員、地方公共団体の長、常勤の国家公務員は除きます。

【応募締切】 令和4年2月1日(火)まで

【お問い合わせ先】 近畿中国森林管理局 総務企画部 企画調整課 林政推進係

☎06-6881-3412 (直通)



吹奏楽部イベントで演奏！

吹奏楽部は、11月6日にマックスバリュ世羅店で行われたイベントに参加しました。新型コロナウイルス感染症で、様々なイベントが中止となる中、多くの方々に音楽をお届けできること、そしてこのような状況下でも演奏できることに感謝をしながら、精一杯演奏しました。曲は、「千本桜」「学園天国」「がむしゃら行進曲」など、昔懐かしい曲や最近流行りの曲など計5曲演奏しました。イベントの最後には、広島県警察音楽隊と合同演奏をさせていただき、とても貴重な経験となりました。これからも、聴いてくださる方に、感動する音楽をお届けできるよう精進してまいります。



校内駅伝競走大会 ～頑張って走りました!!～

11月11日に世羅高校伝統の校内駅伝大会を行いました。各クラス5人でチームを作り男子約3km、女子約2kmの周回コースで競いました。教員と陸上競技部員は各ポイントに立ち、選手が安全に走れるよう応援とサポートをしました。選手は体育の授業での練習の成果を発揮し、全員が走り切りました。また、土屋研校長は女子生徒のコースを一人で走破し、女子チームの1位と優勝を競い、大会を盛り上げました。

総合順位は 優勝1年3組、2位1年4組、3位2年4組でした。



脳梗塞について

脳神経外科 門田 秀二

脳血管障害は、がん・心疾患・肺炎に次いで日本の死因第4位を占める国民病であり、寝たきり原因の第1位であります。

脳血管障害は脳血流障害全般を指す言葉で、脳梗塞・脳出血・くも膜下出血に分類されます。今回は、脳梗塞について説明します。

脳梗塞とは、脳血流が流れなくなる病気の総称ですが、病態に3型あります。すなわち、穿通枝という脳の中を通る極細い血管が詰まる①ラクナ梗塞。それより太い脳の表面を通る血管が詰まる②アテローム血栓性脳梗塞。心臓の血栓などが飛んできて、さらに太い血管を詰めてしまう③心原性脳塞栓症の3型です。

3つの型は、おおむね3分の1ずつの発生率を占めます。重篤度や後遺症の重さは血管の太さに大きく関係しますので、①ラクナ梗塞＝軽症 ②アテローム血栓性脳梗塞＝中等症 ③心原性脳塞栓症＝重症とおおまかに言えます。

それぞれの病型の好発因子（その病気が起り易い要因）はそれぞれ違います。①ラクナ梗塞は、高齢者で高血圧を有する人に起り易く、②アテローム血栓性脳梗塞は、中高年で動脈硬化の危険因子を有する人に起り易いです。動脈硬化の危険因子は、高血圧・糖尿病・脂質異常症・喫煙・大量飲酒などです。

上記2つの病型では、高血圧の関与が大きく、治療薬・予防薬は血小板凝集抑制剤（抗血小板剤）が中心になります。2つの病型を脳血栓症とまとめる事もあります。

一方、③心原性脳塞栓症の好発因子は、不整脈（特に非弁膜症性心房細動）・最近の心筋梗塞・心臓弁疾患・感染性心内膜炎などの心臓疾患などとなります。

特に注意すべきは、心房細動という不整脈です。心房細動は、年齢が上がるほど増える注意すべき不整脈です。心電図を調べる毎に心房細動があることがわかる人もいますが、数回に1回しか検知できない人もいます。極端に言うと、1回でも心房細動が見つかった人は、内科・循環器科・脳神経内科・脳神経外科のいずれかを受診してください。

③心原性脳塞栓症の予防薬・治療薬は①②の血小板凝集抑制剤と違って抗凝固剤になります。

ご自分の病状・健康状態を知り、適切な脳梗塞予防に努めてくださいますようお願いいたします。

オンライン面会を行っています。

予約制となっておりますのでご希望の方は

公立世羅中央病院 ☎0847-22-1127へお問い合わせください。



～差別的な言葉や表現について 考えてみましょう～

日本語

日本語は世界に類のないほど、豊かで美しい言葉とされています。

ところが、その日本語を使うときに相手を差別したり、疎外する意志で使うと、その言葉が相手を傷つけたり、不快な気持ちにさせてしまいます。

さらに使う側にその気がなくても、受け取る側が不快感を持つこともあります。言葉は、よりよい人間関係を作り上げるためのものでもあります。

わたしたちは自分が使われたくない言葉を使わない、また、知らなかったで済ませることのないよう、差別的な発言や不快感を与える言葉は何かを、感覚的・体感的に持てるようにしましょう。

【改めてもう一度、言葉づかいを考えてみませんか】 ～人権尊重のために～

普段何気なく使っている言葉や、型にはまった思い込みから、差別や偏見につながる表現になっていませんか？また、日常生活の中で出会う印刷物なども、一見すると笑い話と思えるものも、「そこに書かれている内容を快く思えない人もいる」ということを考えることが人権感覚を養うことに繋がります。

例えば、「仕事をするのは男性で家事をするのは女性」などの、固定化されたイメージに基づく表現があります。

差別は大抵の場合、無意識のうちに言葉を通して刷り込まれ、記憶の上に蓄積されます。「人を傷付けるつもりはなかったのに言ってしまった・・・。」ということがないように、今使っているその言葉について考えてみましょう。

単なる言い換えだけでは、本質的な解決になりません。

言葉に敏感になることによって、その言葉が象徴している現実問題に気付くことができます。

言葉によって苦しんでいる人々の思いや願いを、くみ取るうとする姿勢が、個々の人権意識の高揚につながります。



～令和元年度小学生人権標語応募作品～

思いやり 寄り添う心を大切に

広島法務局尾道支局・尾道人権擁護委員協議会

外国語人権相談ダイヤル

電話番号 0570-090911
 対応時間 祝日・年末年始を除く月～金 9時～17時
 対応言語 英語・中国語・韓国語・フィリピン語
 ポルトガル語・ベトナム語 他
 広島法務局・広島県人権擁護委員協議会

次回の 人権相談日

日時 2月16日(水)
 9時～12時
 場所 せら文化センター
 お問合せ 町民課町民係
 ☎0847-22-5302

ご存知ですか？

世羅町の森林づくり事業

ひろしまの森づくりキャラクター
モーリー



世羅町では、「ひろしまの森づくり県民税」(年額500円)を財源として、森林所有者が手入れ不足の人工林を整備するための支援をはじめ、放置された里山林に対し景観保全等を目的とした里山林の森林整備(除伐活動や枯損木の伐倒整理)や、町内で森林整備を行っている住民団体等への活動支援など、世羅町の森林を守るための取組を行っています。

人工林の間伐



地域資源の保全



住民団体の活動を支援



黒淵地区



なぜ今、わたしたちは森を支えなくてはならないのでしょうか？

森林は、土砂の流出や崩壊を防止する機能、洪水や渇水を緩和する機能、水質を浄化する機能、多様な動植物の生息の場、二酸化炭素を吸収し固定する機能など様々な機能を持っています。

広島県では、森林の手入れ不足を解消し、これらの機能を維持・発揮させるため、県民の皆様からひろしまの森づくり県民税として、年額**500円**をいただいています。

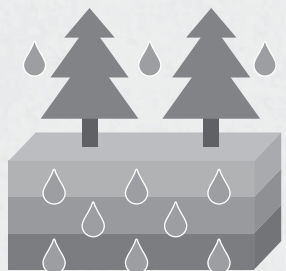

水源のかん養機能

雨水を貯留することで洪水や渇水を緩和し、その過程で水質を浄化します。

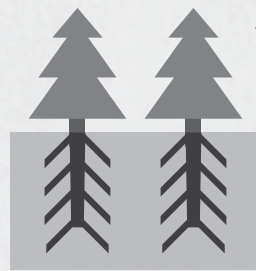

県土の保全機能

樹木の根や地表を覆う落葉・下草により、雨などによる土砂の流出や崩壊を防止します。



ひろしまの森づくり県民税		
	個人	法人
納める額	年額 500円	年額 5% 均等割額相当額
	●個人事業者：住民税の納税通知書により納付します。 ●給与所得者：毎月の給与から引き落とされます。	●法人：法人県民税・事業税の申告納付の際に申告納付します。

あなたは森を、育てている。

www.moridukuri.net/

ひろしま森づくりネット

検索

詳しい内容やご相談については、下記までお気軽にお問い合わせください。

お問い合わせ先

産業振興課 農林整備係

☎0847-22-5304



Hi everyone, Mark here. I can't believe it's already winter. The summer here in Hiroshima felt so long! I want to go to Hiroshima City this month and explore. At home, my cats are always sleeping next to me now. Do you have any pets? How do they act in the fall and winter months? I'm happy that it's getting much cooler now, but I hope that it doesn't get too cold. Stay safe and don't catch a cold!

皆さんこんにちは、マークです。もうすっかり冬ですね。広島は夏は長く感じました！今月こそ広島市に行って、観光してみたいと思っています。我が家で飼っている猫たちはいつも僕のそばで寝ています。皆さんはペットを飼っていますか？ペットたちは秋や冬にどのように行動をしますか？涼しくなっていることは嬉しいですが、これ以上寒くならないように祈っています。皆さんも体調に気をつけて、風邪をひかないようにしてくださいね！

今月のポイント This month's grammar point ! [How do ~ : どのように~]

- How do you open this lock?
どのようにこの鍵を開けますか？
- How do you get to the station?
駅への道案内をお願いできますか？(駅までどのように行きますか?)

「How do ~」の使い方は他にもあります。
皆さんは「How are you? / 元気ですか?」は知っていますね？
実は次の言い方にすれば、より丁寧な言い方に変わります。
How do you do? / How have you been?

Let's try using
this English!



我が家の猫ちゃん

広島県特定(産業別)最低賃金の改定について

広島県特定(産業別)最低賃金が次のとおり改定されました。

		最低賃金額 (時間額)	発効日
広島県最低賃金		899円	令和3年10月1日
広島県特定 (産業別) 最低賃金	製鉄業等	995円	令和3年12月31日
	金属製品製造業	944円	
	はん用機械器具等製造業	958円	
	電子部品等製造業	924円	
	自動車・同附属品製造業	938円	
	船舶等製造業	977円	
	各種商品小売業	903円	
	自動車小売業	930円	



◆適用される業種の詳細等についてのお問い合わせ先

広島労働局 労働基準部 賃金室
☎082-221-9244
尾道労働基準監督署
☎0848-22-4158



【広島労働局】



【広島働き方改革推進支援センター】

◆広島労働局では、賃金の引き上げに取り組む中小企業・小規模事業者の皆様にも、専門家による無料相談を行っています。詳細につきましては、広島働き方改革推進支援センターまたは広島労働局のホームページをご覧ください。

地域おこし協力隊通信

新年あけましておめでとうございます。

地域おこし協力隊の中村です。私にとって、世羅町で迎える3度目のお正月となりました。地域おこし協力隊として活動するの今年いっぱいです。思い残すことのないよう活動していきたいと思っていますので、今年もよろしくお願い致します。

夏頃から空き家バンクへのお問い合わせも増加傾向にあり、月に20〜30件程ご連絡を頂いています。2年間空き家バンクの相談業務に携わっていますが、未だに十分な対応が出来ているかからず、悩むことがあります。そこで、外部機関が開催する空き家相談員のための実地研修に参加しました。

今回の研修では、実際の空き家を使った物件調査や相談対応のワークショップがあり、講師の方から講評を頂きました。評価して頂いた点は自信につながり、ご指導を受けた点は今後の課題として心に留めることが出来たので、とても勉強になりました。また、少人数限定だったため、講師の方と生徒の距離がとて、も近く、参加者同士の仲間意識も芽生え、参加して本当に良かったと思っています。



大田庄歴史館収蔵品紹介 シリーズ①

世羅町指定天然記念物

ナウマン象の白歯化石 一個

指定年月日 昭和55年(一九八〇)6月16日
時代 洪積世
出土地 世羅町大字津口
所蔵者 世羅町教育委員会

日本で初めてゾウの化石として、ナウマンゾウを紹介したのは、東京帝国大学の教授に招かれていたドイツの地質学者、E・ナウマンで、明治15年(一八八二)に研究書に紹介したことがきっかけで、このゾウは、「ナウマンゾウ」と呼ばれるようになりました。ナウマンゾウは、日本が大陸と陸続きであった氷河時代に渡来しています。

津口出土のこの化石は、昭和47年(一九七二)7月、河川改修時に洪積世後期5万年〜100万年前の砂礫層から発見されました。部位は、上顎の白歯の一部で、氷河時代の生物であったナウマンゾウだと推定されています。因みに日本では、リス・ビュルム間氷期、7〜8万年前から約13万年前頃と推定される化石の出土例が多くみられます。

津口の丘陵地には、前述の洪積世に堆積したと推定される山砂利層が広く分布しており、さらに付近の一部の水田地下には、同時代の後期に堆積とされる湖沼性堆積層も分布しています。この地層が堆積した時代に真空状態でゾウが埋まり、化石となったことが推測されています。

広島県では、氷河時代の海退期に平野となっていた瀬戸内海の底から発見されることが多く、標高が高い陸上で見つかったものは、この化石が現在のところ県内唯一の事例です。

氷河時代と氷河期の違いについて

「氷河時代」は、大陸の広い部分にまで氷河が発達していた寒冷な時代です。「氷河期」は、氷河時代の中のとくに寒冷な時期のことです。

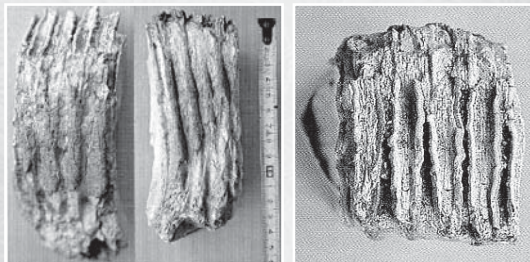

右から平面・ヨコ断面・縦断面(咀嚼面)
引用文献『世羅台地の自然』

【商売繁盛セミナー】 変化の時代を生き抜く企業に必要なことは…？

コロナ禍の今がまさにそうであるように、近年の経営環境は「VUCA（先行きが不透明で、将来の予測が困難な状態）の時代」と言われています。新しい生活様式、DX（デジタルトランスフォーメーション）など、新しい価値観・消費行動が生まれる中、企業には柔軟な対応が求められています。

今回の商売繁盛セミナーでは企業が採り得る方策の基礎となる『自社の強み』について掘り下げ、『これからを生き抜いていくための作戦』を一緒に考えます。経営者の方はもちろん、後継者、プロジェクトリーダーなど、今後の方策でお悩みの方はどなたでもご参加いただけます。

<経営分析編> ～自社の強みを掘り下げる～

日 時：1月18日（火） 昼の部 14時30分～16時30分
夜の部 18時30分～20時30分

内 容：お客様から選ばれている理由と強みを活かした展開に向けて

<事業計画編> ～目標達成に向けた具体的な取組とは～

日 時：1月25日（火） 昼の部 14時30分～16時30分
夜の部 18時30分～20時30分

内 容：あなたの描く将来像を実現するための作戦を考えましょう



会 場：世羅町商工会 本所（世羅町大字西上原121番地5）

※Zoomによるリモート受講も可能です。

講 師：藤井 好宏 氏（中小企業診断士） ※各回共通

参加費：無料（世羅町商工会員でない方は1,000円/回）

申込み：商工会ホームページから参加申込書をダウンロードして、FAXまたは世羅町商工会窓口にてお申し込みください。昼の部と夜の部は同じ内容ですので、ご都合のよい回を受講ください。



世羅町商工会
ホームページ

【お問い合わせ先】 世羅町商工会 ☎0847-22-0529 FAX 0847-22-3415

「はたすて」 出張就職相談会 in 世羅町

広島県では、新型コロナウイルスの影響などで仕事を探している方の就職を全力でサポートする拠点「働きたい人全力応援ステーション」（通称：はたすて）を開設しており、世羅町で出張就職相談会が開催されます。

「どんな仕事が自分に合っている？」「どんな求人が出ている？」「履歴書はどうやって書いたらいい？」など、何でもご相談ください。

【日時】 1月27日（木） 13時～16時

【会場】 大田自治センター（世羅町大字本郷891番地4）

【予約・お問い合わせ先】

働きたい人全力応援ステーション ふくやま
（営業時間：平日・第3土曜日 10時～18時）

※受付は17時まで

☎084-991-0036

※相談には事前の予約が必要です。

※新型コロナウイルス感染対策として、マスクの着用をお願いします。



【世羅町ホームページ】



【はたすてホームページ】

第3弾

がんばろう世羅町！ キャッシュレスで！ 最大20%戻ってくるキャンペーン！

世羅町では、PayPay株式会社と連携し、新型コロナウイルス感染症の拡大に起因し甚大な影響が生じている地域経済の活性化を目的に、決済額に応じたPayPayボーナスが付与される「第3弾 がんばろう世羅町！ キャッシュレスで！ 最大20%戻ってくるキャンペーン！」を実施します。

キャンペーン概要

世羅町内の対象となる加盟店で期間中にPayPayを利用して決済した場合に、以下のとおり決済金額の最大20%のPayPayボーナスが付与されます。

PayPayカード、PayPay残高 Yahoo! JAPANカード PayPayあと払い（一括のみ）	20%付与
その他のクレジットカード	対象外
付与上限	500円相当/回 10,000円相当/期間

※キャンペーン内容および適用条件を予告なく変更する場合や、キャンペーン自体を予告なく中止する場合があります。



世羅町
ホームページ

キャンペーン期間

2月1日（火）～3月4日（金）

対象店舗

町内のPayPay加盟店のうち、世羅町が指定する店舗（ただし、医療機関、調剤薬局、介護保険サービス等の福祉施設、保険・保険代理店、郵便局、行政サービス利用料・自治体納付金、NHK受信料、水道料金、寄付金、金券・チケットを除く）

※対象店舗には、キャンペーンツール（ポスターやのぼり）が掲出されます。
アプリの「近くのお店」でも確認できます。

注意事項

- ・付与されるPayPayボーナスは、PayPay/PayPayカード公式ストアで利用可能です。出金、譲渡はできません。
- ・PayPayで実施する複数のキャンペーンが適用される場合、付与額が高いものが適用され、重複適用されない場合があります。重複適用された場合でも、付与率は最大66.5%となります。

詳細はPayPayホームページよりご確認ください。



PayPay
ホームページ

【お問い合わせ先】 商工観光課 商工振興係 ☎0847-22-3216

創業入門セミナー in 世羅町の開催について

これから創業を目指される方や創業して間もない方などを対象に、「創業入門セミナー in世羅町」を開催します。

創業の心構えなどの基礎知識から、SNSを活用した販路開拓の実践スキルなどをレクチャーします。会場での受講が難しい方は、オンラインでの参加も受け付けています。

- 【日 時】 3月5日（土） 10時～17時15分
【会 場】 大田自治センター（世羅町大字本郷891番地4）
【定 員】 先着20人
【申込方法】 世羅町HPよりご確認ください。



世羅町ホームページ

【お問い合わせ先】 商工観光課 商工振興係 ☎0847-22-3216

「小さな親切」運動 活動報告

9/10

「小さな親切」運動 広島中部支部は、新型コロナウイルス感染症予防のため、消毒液を寄贈しました。

【寄贈先】 甲山中学校 世羅中学校 世羅西中学校

【出席者】 「小さな親切」運動 広島中部支部 事務局長 永山 康二

「小さな親切」運動 広島中部支部は、クリーン作戦を推進するため、6つの事業所等に掃除道具を寄贈しました。

【寄贈先】 世羅町役場 甲山史跡・名所伝承保全会 一般社団法人 世羅町観光協会
社会福祉法人甲山会 特別養護老人ホーム高竜園 せらワイナリー
社会福祉法人 世羅町社会福祉協議会

【出席者】 「小さな親切」運動 広島中部支部 事務局



世羅町役場



甲山史跡・名所伝承保全会



一般社団法人世羅町観光協会



社会福祉法人甲山会
特別養護老人ホーム 高竜園



せらワイナリー



社会福祉法人 世羅町社会福祉協議会

11/20

広島から世界へ
歩く表現者 太陽MEGURUさん世界大会で飛躍！

世羅町に在住の、太陽MEGURUさんは11月20日、米国カリフォルニア州レロンド・ビーチ・パフォーマンス・アーツ・センターで開催された33rd ANNIVERSARY Virgelia世界大会においてMrs部門へ出場、「Mrs. Asia Glamour 2022」の初代タイトルを受賞されました。

この大会は33年の歴史を持ち、Teen、Miss、Mrsの3部門からなる世界大会です。

年齢に関係なく全ての女性が生き生きと進んでいく人生を目的としており、Asia、Latin、India、Europeの各国の代表が国を超えた多様性の団結を通じて文化交流や観光を促進します。

太陽MEGURUさんは、身体に優しい姿勢や歩き方のレッスンなど、タレントとしても複数メディアに取り上げられ、「歩き方」にフォーカスしたDVDやムックなどの発売、2021年ミスオブザイヤー広島大会審査委員などを歴任し、幅広く活躍されています。



文化財防火デー

1月26日(水)は「文化財防火デー」です。

永い歴史の中で先人が守ってきた貴重な文化財を後世に引き継いでいくため、皆様のご協力をお願いします。

文化財防火デーにちなみ、文化財消防訓練及び文化財防火査察を行います。

文化財防火査察

日時

1月20日(木)、21日(金)

対象

世羅町内の文化財

関係機関

世羅消防署・世羅町教育委員会・文化財管理者

文化財消防訓練

日時

1月23日(日)

9時30分から約1時間

場所

世羅町大字甲山
今高野山龍華寺及び丹生神社

実施機関

世羅消防署・世羅町消防団

【お問い合わせ先】

世羅消防署

☎0847-122-1373

世羅西出張所

☎0847-137-1271

蜜蜂を飼育する皆様へ

〜飼育届の提出をお願いします〜

令和4年に蜜蜂を飼育する予定のある方は、飼育届の提出が必要です(提出期限：1月31日)。詳細は、広島県東部畜産事務所へお問い合わせください。

【お問い合わせ先】

広島県東部畜産事務所
畜産振興課 経営グループ

☎084-921-1865(直通)

広島県立福山高等技術専門校 訓練生募集(第2期)のお知らせ

令和4年度(2022年度) 4月入校生を募集します。

募集訓練科

- 自動車整備科(2年課程)
- 機械システム科(1年課程)
- 電気設備科(1年課程)
- 建築科(1年課程)
- 溶接加工科(1年課程)

選考日

2月24日(木)

応募期間

1月4日(火)〜2月10日(木)

【お問い合わせ先】

広島県立福山高等技術専門校
(福山市山手町6丁目30-1)

☎084-951-0260

年金相談所の開設

日時 2月17日(木) 10時〜15時30分
(完全予約制)

場所 世羅町役場 2階会議室

相談内容

年金受給に関すること等、年金制度一般(社会保険労務士が担当します)申込み等

直接本人より三原年金事務所へお問い合わせください(お問い合わせの際に、年金手帳または、年金証書をお手元に準備されておくことをお勧めします)。

【お問い合わせ先】

日本年金機構 三原年金事務所
☎0848-63-4111

※音声案内 番号1⇓2

町民課 町民係

☎0847-22-5302

せらにし支所 生活課

☎0847-37-2111

お詫びと訂正

広報せら11月号に掲載した内容に誤りがありました。

P3 目的別歳出のグラフ

- ①誤：衛生費(12.1%)
- ↓正：衛生費(12.2%)

②グラフ下に次の注釈を追記

※目的別歳出の構成割合は表示単位未満を四捨五入しているため、その合計は100%にならないことがある。訂正し、お詫びいたします。

2月11日(祝日)は、家庭ごみの収集をお休みします。

対象地域	種類
甲山、小世良、西上原本郷、寺町、井折東神崎、西神崎青山、三郎丸	びん・缶
宇津戸、中央伊尾小谷、東大見、西大田津久志、山福田小国、津名、黒川	可燃ごみ

【お問い合わせ先】

町民課 環境整備係
☎0847-22-4513

有料広告



図書館だより



休館日 甲山図書館 (☎0847-22-4515):水曜日
 世羅図書館 (☎0847-22-1022):木曜日
 せらにし図書館 (☎0847-37-2511):火曜日

期間中は、図書館にある全ての本のバーコードを読み取り、コンピュータの登録データと照合する蔵書点検作業を行います。皆様にはご迷惑をおかけしますが、ご理解とご協力をお願いいたします。

休館期間	1月31日(月)	2月7日(月)	2月14日(月)	2月17日(木)	2月3日(木)	2月10日(木)	2月17日(木)
世羅図書館	2月3日(木)	2月10日(木)	2月17日(木)	2月24日(木)	2月3日(木)	2月10日(木)	2月17日(木)
甲山図書館	2月10日(木)	2月17日(木)	2月24日(木)	3月3日(木)	2月10日(木)	2月17日(木)	2月24日(木)
せらにし図書館	2月17日(木)	2月24日(木)	3月3日(木)	3月10日(木)	2月17日(木)	2月24日(木)	3月3日(木)

蔵書の整理点検のため、次の日程で図書館を休館します。

図書館のお知らせ
「蔵書点検作業による休館のお知らせ」

しながら物語は進んでいきます。連作短編なのに、長編小説を読んでいるような充足感と、心にしみる文章。こんな時代だから「一人に寄り添ってともに歩んでくれる人がいる」と実感できることは尊いことと再確認できる一冊です。



私たちにはなじみのない、新入視能訓練士が町の小さな眼科医院で働きながら「仕事とは?」「見るとは?」を模索

今月のおすすめ
「7.5グラムの奇跡」
 砥上 裕将 / 著

新着図書



甲山図書館

【一般書】

- 「60代からの鎌田式ズボラ筋トレ」 鎌田 實 / 著
- 「死者の告白」 奥野 修司 / 著
- 「アルテミスの涙」 下村 敦史 / 著
- 「ばにらさま」 山本 文緒 / 著
- 「幻の旗の下に」 堂場 瞬一 / 著
- 「失われた岬」 篠田 節子 / 著
- 「サマーゴースト」 乙一 / 小説

【児童書】

- 「たいそうするよ」 高畠 純 / 作
- 「ほんやねこ」 石川 えりこ / 作
- 「自然の一生図鑑」 林 良博 / 監修
- 「まるごとわかる!海の科学大図鑑」 DK社 / 編
- 「コールテンくんのクリスマス」 ドン・フリーマン / 原案
- 「ぶうとぴよんのまほうのつえ」 多田 ヒロシ / 作
- 「クリスマス・ピッグ」 J.K.ローリング / 著



世羅図書館

【一般書】

- 「ちいさなお直し」いわせ あさこ / 著
- 「記憶に残る廃村旅」浅原 昭生 / 著
- 「デジタルで読む脳×紙の本で読む脳」 メアリアン・ウルフ / 著
- 「鎌倉殿と執権北条氏の歴史」 福田 智弘 / 監修
- 「ピタートラップ」月村 了衛 / 著
- 「ぼくらはアン」伊兼 源太郎 / 著
- 「夜が暗いとはかぎらない」寺地 はるな / 著

【児童書】

- 「エリンとまっくら岩のひみつ」 ジョー・トッド=スタントン / 作
- 「りりかさんのぬいぐるみ診療所」 かの ゆうこ / 作
- 「ノラネコぐんだんラーメンやさん」 工藤 ノリコ / 著
- 「ゆきのようせい」松田 奈那子 / 作
- 「いつかあなたがあおきくになったら」 エミリー・ウィンフィールド・マーティン / 作
- 「おちばのほん」いわさ ゆうこ / 著
- 「とうみんホテルグッスリドーズ」 かねおか あきこ / 作



せらにし図書館

【一般書】

- 「本が紡いだ五つの奇跡」森沢 明夫 / 著
- 「傘のさし方がわからない」 岸田 奈美 / 著
- 「生きるん。」 小泉 吉宏 / 著
- 「翔平選手と翔平ちゃん」 川崎 静葉 / 著
- 「世にも奇妙な博物館」丹治 俊樹 / 著
- 「就活ザムライの大誤算」 安藤 祐介 / 著

【児童書】

- 「少女たちの戦争」中央公論新社 / 編
- 「世界を変えたキャンプ」 メアリー・ポー・オズボーン / 著
- 「なないろどうわ」真珠 まりこ / 作
- 「サンタクロースの冬やすみ」 マウリ・クナナス / 作
- 「6年1組黒魔女さんが通る!! 15」 石崎 洋司 / 作
- 「ゆめぎんこう ちいさなおきやくさま」 コンドウ アキ / 著

貸出の多かった本

- 「52ヘルツのクジラたち」 町田そのこ / 著 12回
- 「鬼滅の刃 22」 吾峠呼世晴 / 著 7回
- 「小説8050」 林 真理子 / 著 6回
- 「九十八歳。戦いやまず日は暮れず」 佐藤 愛子 / 著 5回

予約の多かった本

- 「砂に埋もれる犬」 桐野 夏生 / 著 5回
- 「王様ランキング 3」 十日 草輔 / 著 4回
- 「中国共産党暗黒の百年史」 石 平 / 著 4回
- 「透明な螺旋」 東野 圭吾 / 著 4回



11月届出分

お健やかな成長を
お祈りします。



※「広報せら」では発行月の前々月に届出のあった出生について、承諾された方のみ「すこやかに」の欄へ掲載させていただきます。



人口と世帯

12月27日現在 () は前月比

人口	15,456人	(- 6)
男	7,325人	(- 6)
女	8,131人	(0)
世帯	6,780世帯	(- 8)

※住民基本台帳を基にしています。

今月の納付は…

国民健康保険税……………7期分

介護保険料……………7期分

後期高齢者医療保険料……………7期分

納期限 1月31日(月)

納税は口座振替で

口座振替を利用される方は預金残高の確認をお願いします。

【お問い合わせ先】 税務課 収納係 ☎0847-22-5300
せらにし支所 生活課 ☎0847-37-2111

後期高齢者医療保険料について

【お問い合わせ先】 健康保険課 保険係 ☎0847-25-0134
せらにし支所 生活課 ☎0847-37-2111

2月 休日当番医のお知らせ

6日(日) 瀬尾医院 ☎0847-22-1148

11日(金) 岸医院 ☎0847-37-2222

13日(日) 正覚クリニック ☎0847-25-2251

20日(日) もだ内科クリニック ☎0847-32-5560

23日(水) さともとクリニック ☎0847-22-0222

27日(日) 公立くい診療所 ☎0847-32-6111

救急医療(24時間体制)

公立世羅中央病院(2次救急指定病院) ☎0847-22-1127

※都合により、変更になる場合があります。受診する前に医療機関へお問い合わせください。

夜間の子ども救急電話相談(19時~翌朝8時)

プッシュ回線・携帯電話	局番なしの#8000
それ以外の電話回線	082-505-1399

※詳細は広島県ホームページをごらんください。

※本誌については24時間表記で統一しています。



町内の交通死亡事故発生状況

○12月26日現在の交通事故発生状況

区分	町内の全交通事故数			町内の高齢者の交通事故数		
	令和3年	令和2年	減増	令和3年	令和2年	減増
人傷事故	22	18	4	13	9	4
死者	0	0	0	0	0	0
傷者	29	25	4	8	5	3
物損事故	308	304	4	130	151	-21

交通死亡事故ゼロ継続 1520日



12月26日までの世羅消防署出動状況

●火災出動

	建物	林野	車両	他	計
世羅消防署	1	1	0	0	2
世羅町	1	1	0	0	2

●火災の場合は…

- ①火災場所(地区名・目印・道順など)
- ②火災状況(建物火災・林野火災など)
- ③通報者の名前・電話番号

●救急出動

	交通	負傷	急病	他	計
世羅消防署	2	10	39	19	70
世羅町	2	8	38	18	66

●救急の場合は…

- ①救急場所(地区名・目印・道順など)
- ②病気・けがの状況
- ③通報者の名前・電話番号

Happy Birthday

はじめてのおたんじょうび
1月で満1歳になるお子さんです



※「広報せら」では発行月に満1歳になるお子さんについて、承諾された方のみ「Happy Birthday」の欄へ掲載させていただいています。

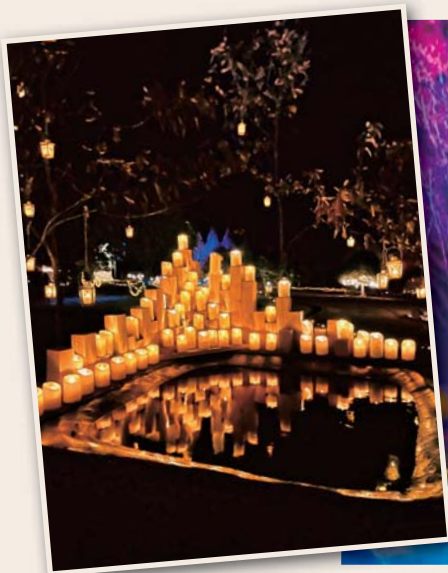

世羅町の魅力を
発信していきます

Vol.34

広報 せら 2022.1

発行日 2022年1月15日
発行と編集 世羅町 企画課
〒722-1192 広島県世羅郡世羅町大字西上原123番地1
☎0847-22-1111(代)
FAX0847-22-2768
メールアドレス ホームページ
kikaku@town.sera.hiroshima.jp



(この広報は再生紙・大豆油インクを使っています。)



◆あとがき
新年あけましておめでとう
ございます。年末年始は
いかがお過ごしになられま
したでしょうか。私は世羅
米5キロをお土産に、実家
へ帰ると、家族が私の大好
物をたくさん用意して待っ
てくれていました。母や祖
母が作るご飯は世界で一番
美味しくて、新年の良いス
タートとなりました。
さて、本年も皆様を読み
たくなるような広報紙の作
成に一層励みますのでご
ぞろしくお願いいたします。
越智