

# せら

2021  
令和3年

1月 No.196



## 今月の主な内容

- 新年のごあいさつ……………2
- 世羅高だより……………4
- けんこう保つと情報……………9
- たすきでつなぐ世羅の食……………13

- 広島県特定(産業別)最低賃金の改定について…18
- ワソボイント英会話……………20
- 情報BOX……………23
- はじめてのおたんじょうび……………28

## 祝男女ダブル優勝

12月20日に行われた男子第71回、女子第32回全国高等学校駅伝競走大会で世羅高校が男女ダブル優勝を果たしました。関連記事p4

# ごあいさつ

世羅町長  
奥田 正和



新年あけましておめでとございます。  
輝かしい新春を迎え、皆様方にはお元気で過ご  
しの事とお慶び申し上げます。

一年前には想像だになかった新型コロナウイルスの影響により、生活環境は一変しました。本来ならば正月を故郷で過ごし、初詣で各地が賑わうはずでありました。国の政策として経済を止めないようGOTO事業も行われましたが、コロナ禍の厳しい現実に自粛ムードが続いています。新しい生活様式の中で世羅町として出来る限りの対応をこれからも頑張っておりますのでご協力をお願いいたします。

町が目標と掲げています「いつまでも住み続けたい日本一のふるさと世羅」を着実に実現するため、第2次長期総合計画と総合戦略の見直しを行い、新年度より施策展開してまいります。大きな事業といしましては、国と広島県の補助をいただく中、光ファイバー網整備を予算化しています。令和4年3月末をゴールとし、町内全域に通信可能な環境を整えてまいります。

町の産業振興に取り組み施策として後継者育成が重要です。世羅町商工会におかれましては、事業継承や起業家支援に力を入れていただいたお陰で、全国で減少傾向が強い商工会員数が世羅では増えていると聞いています。農業においても法人間の連携や担い手の育成にご努力いただき、世羅産の作物は人気が高くなっています。引き続き人材の育成確保に努め、「選んでもらえる世羅」に帰ってきてきたい世羅を目指してまいります。

観光振興においてはこれまで花や果樹の施設にて様々な努力を頂いています。今後は広島空港の民営化とフライトロードへの期待、今高野山の12

00年事業と各地の賑わい創出、道の駅と建設予定の民間ホテル参入、その周辺の活性化などビジネスチャンスは多くあります。地域が育む歴史とともに、人と人の連携を深め、相互が繋がり益々輝いていける施策を進めていけるよう頑張っております。

コロナ禍で人権に関わるお願いをしたように、あらゆる差別のない社会を構築するには、先人への感謝と次世代への思いやりが必要です。地域づくりの拠点となる13の自治センターでも特色ある活動を展開していただいています。災害への対応や健康寿命の延伸への取り組みに敬意を表し、環境整備を応援してまいります。

子どもたちへの支援は他の自治体に勝るとも言われていますが、今後においては食育の向上や出産への感謝、保育や学校給食等、施設の環境整備も計画的に進めて参ります。

駅伝の町として誇り高い世羅高校陸上部は、昨年末の全国高校駅伝で5年ぶりに男女揃った優勝を成し遂げました。感染症予防のため応援には出向けませんでしたが、町内全域で盛り上がったことは間違いありません。強い選手になろう、笑顔で襷を繋ぎゴールしようと言葉から自己管理をしながら、良く頑張ってくれました。今後においても、人づくりの観点で学業はもとより地域へ貢献してくれる生徒たちへの支援を継続してまいります。

この1年は町の将来を占う大切な年となります。様々な事業を進めていきますが、未来につながる躍進の時ととらえ、魅力満載の世羅を益々元気に輝いていけるよう頑張っておりますのでよろしくお願いたします。

皆様にとって良き1年となりますよう祈念し、新年のご挨拶とさせていただきます。



世羅町議会議長  
米重典子

# 新年の

新年明けまして、おめでとうございます。

皆様方には、お元気で新春をお迎えのこととお喜び申し上げます。

平素は、町議会の運営に対しまして格別のご理解とご協力を賜り、深く感謝申し上げます。

昨年10月には任期満了に伴う世羅町議会議員一般選挙が行われ、議会も新体制となりました。これまでの議会改革の取り組みを引き継ぎ、わかりやすく開かれた議会、そして何より町民の皆様にご信頼される議会を目指してまいります。

昨年は新型コロナウイルス感染症拡大の影響を受け、世界的な行動制限や活動自粛が行われ、日本の経済活動も大きな落ち込みを経験するという歴史的な年となりました。未だに収束の様相も見えず、今後も新しい生活様式を着実に実践することにより、感染防止に努めなければならないと考えます。

コロナ禍により、行事の中止や縮小が余儀なくされる中ではありましたが、広島県内全自治体が主催者となり第37回全国都市緑化ひろしまフェア「ひろしま はなのわ2020」が開催されました。世羅町でもせら夢公園を会場とし

て、せら高原の自然を丸ごと体験できるイベントなどが開催され、改めて花や緑が人々に元気や笑顔をもたらす力となる大切さを感じる機会となりました。

そして、昨年末の全国高校駅伝大会において世羅高等学校陸上競技部が5年ぶりに男女共に優勝という快挙を成し遂げてくれたことは、私たち町民に大きな喜びを与えてくれました。

現在、「世羅町第2次長期総合計画後期基本計画」や「世羅町人口ビジョン（改訂版）」及び「世羅町第2次まち・ひと・しごと創生総合戦略」の策定が進められています。議会といたしましても、その内容を注視していくと共に、町が抱える課題の解決に向けた取り組みについても十分に協議し、町民の皆様の負託に応えるべく努力してまいります。

今後とも世羅町議会に対しましてご理解とご支援を賜りますとともに、この1年が皆様にとって幸福な年となりますようご祈念申し上げます。新年のごあいさつといたします。

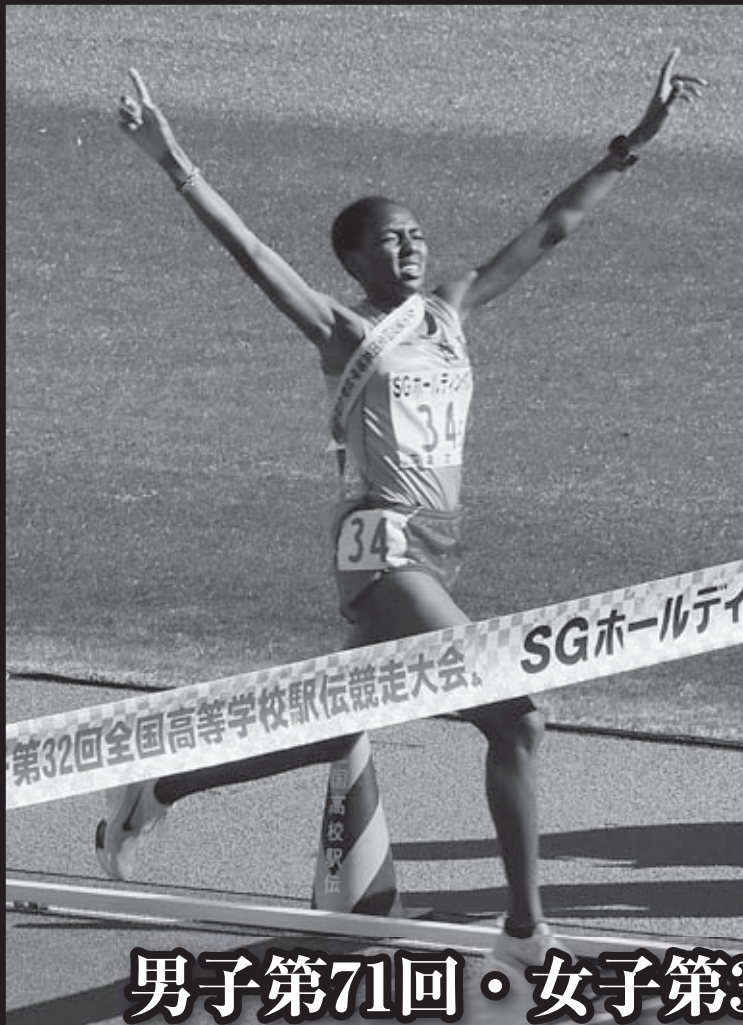

男子第71回・女子第32回

# 全国高等学校 駅伝競走大会を終えて

優勝おめでとう!





## 男子、女子ともに5年ぶりのダブル優勝！

12月20日に開催された男子第71回、女子第32回全国高等学校駅伝競走大会において、男子、女子そろって優勝することができました。

女子は1時間7分13秒で5年ぶり2度目の優勝、男子は2時間1分31秒で5年ぶり10度目（全国最多）の優勝を果たしました。

今年の大会は、新型コロナウイルス感染症の影響で、競技場で応援することができず、沿道での観戦自粛も呼びかけられるなど、様々な対策がとられる中の開催となりました。例年とは異なる形での全国大会へ向かう出発式で、男女両主将が「日頃から支えてくださる地域や卒業生の皆さんに恩返しをしたい」「この1年絶対全国優勝するとい

う目標を見失わずに練習を重ねてきたので、今年こそは都大路で日本一になります」と力強く語ってくれたことを、見事に有言実行してくれました。

コロナ禍の中、「走ることができる喜び」を爆発させた、まさに激走で、歴史に残る、記憶に残る大会となりました。

世羅町の皆様方には日頃からあたたかい御支援や励ましの言葉をいただき、ありがとうございます。来年は男女ともに二連覇を目指して邁進してまいります。皆様の御期待に応えることができるよう頑張りますので、今後ともよろしく願いいたします。



### 女子：1時間7分13秒

区間	氏名	区間順位	タイム
1区 (6.0km)	山際 夏芽 (3年)	4位	19' 48"
2区 (4.0975km)	加藤 小雪 (3年)	10位	13' 19"
3区 (3.0km)	細迫 由野 (2年)	12位	10' 03"
4区 (3.0km)	加藤 美咲 (3年)	5位	9' 26"
5区 (5.0km)	テレシア ムッソーニ (3年)	1位	14' 37"

区間新



### 男子：2時間1分31秒 (歴代2位)

区間	氏名	区間順位	タイム
1区 (10.0km)	森下 翔太 (2年)	9位	29' 18"
2区 (3.0km)	吉本 真啓 (3年)	5位	8' 09"
3区 (8.1075km)	コスマス ムワンギ (2年)	1位	22' 39"
4区 (8.0875km)	新谷 紘ノ介 (3年)	13位	23' 35"
5区 (3.0km)	石堂 壮真 (1年)	5位	8' 49"
6区 (5.0km)	吉川 響 (2年)	6位	14' 41"
7区 (5.0km)	塩出 翔太 (2年)	3位	14' 20"

区間新

# 所得税、町県民税、国民健康保険税の 申告が始まります

新型コロナウイルス感染症拡大防止のため、会場で人数制限をさせていただく場合があります。また、ご来場の際はマスク着用の上、入口でアルコール消毒をご利用ください。37.5度以上の発熱がある方は入場をお断りさせていただきますので予めご了承ください。

申告会場は大変込み合います。町県民税・国民健康保険税の申告は郵送で、所得税の確定申告はe-Taxをご利用ください。

## ◆申告相談日程・会場について

※開始時間・終了時間を、昨年から変更していますのでご注意ください。

※相談時間の開始30分前から受付を始めます。

※税理士による相談日は次のとおりです。

甲山農村環境改善センター … 2月16日(火)・17日(水)・18日(木)・19日(金)

せらにし支所 …… 2月16日(火)・17日(水)

月	日	曜日	会 場			相談時間
2	16	火	甲山農村環境改善センター		せらにし支所	9時～15時
	17	水	//		//	//
	18	木	//		//	//
	19	金	//		//	//
	22	月	//		//	//
	24	水	伊尾自治センター	津久志自治センター	津名自治センター	//
	25	木	//	//	//	//
	26	金	//	西大田自治センター	//	//
3	1	月	東自治センター	//	山福田自治センター	//
	2	火	//	//	//	//
	3	水	//	大見自治センター	黒川自治センター	//
	4	木	宇津戸自治センター	//	//	//
	5	金	//	//	//	//
	7	日	甲山農村環境改善センター		せらにし支所	//
	8	月	//		//	//
	9	火	//		//	//
	10	水	//		//	//
	11	木	//		//	//
	12	金	//		//	//
	15	月	//		//	//

## 【注意とお願い】

- ・役場税務課及びせらにし支所生活課では申告相談を受けることができません。申告相談は上記の各会場でお願いします。
- ・青色申告決算書作成の相談・過年度の申告相談・住宅ローン控除の1年目の申告は、町の会場ではお受けできませんのでご了承ください。申告相談は税務署でお願いします。
- ・相談時間短縮のため、事業所得などの収支内訳書や、医療費控除の明細書は事前に作成しておいてください。

## 申告のしるし

令和2年分の申告に基づき、令和3年度の町県民税・国民健康保険税が課税されます。

申告が必要と思われる人には、1月下旬から2月初旬にかけて税務署や役場から申告のお知らせを送付しますが、申告は自主申告が原則です。お知らせがなかった場合でも申告が必要と思われる人は、税務署や町の相談会場で相談されるか、国税庁ホームページの「確定申告書等作成コーナー」をご利用ください。また、できるだけ郵送での申告をお願いします。

## 町県民税の申告が必要な人

令和3年1月1日現在、世羅町に住民登録があり、令和2年中の状況が次のいずれかに該当する人

- ◆ 営業・農業・不動産所得があった人
- ◆ 報酬、個人年金、保険の一時金などがあった人
- ◆ 給与所得者で、それ以外の所得があった人
- ◆ 公的年金等の収入がある人で、それ以外の所得があった人
- ◆ 医療費控除などの各種控除を受けた人
- ◆ 国民健康保険の被保険者で、収入がない人

## 申告に必要なもの

- ◆ 印鑑
- ◆ 役場税務課または税務署からお知らせが届いた人は、その書類

- ◆ マイナンバーが確認できるもの（マイナンバーカード又はマイナンバー通知カードなど）
- ◆ 本人確認ができるもの（運転免許証など）
- ◆ 所得の計算に必要な書類

- 給与や公的年金などの源泉徴収票

- 営業・農業・不動産所得のある人は収支内訳書や帳簿など（収支内訳書は事前に作成しておいてください）

- 報酬、個人年金、保険の一時金などの支払調書・通知書など

- その他の所得がある人は、その内容がわかるもの

- ◆ 控除を受けるために必要な書類

- 生命保険・地震保険の支払額の証明書

- 医療費控除を受ける人は、医療費控除の明細書など（控除対象となる額や補てんされる額を事前に計算し、医療費控除の明細書を作成しておいてください）

- 障害者控除を受ける人は、障害者手帳など

- 社会保険料控除を受ける人は、つぎの書類

- ・ 国民年金保険料は「社会保険料（国民年金保険料）控除証明書」または領収書

- ・ 世羅町に納付された国民健康保険税、後期高齢者医療保険料、介護保険料の額は、1月中旬にはがきを発送します。

- その他の控除を受けようとする人は、その証明書など

- ◆ 還付申告の場合は、申告者名義の預金通帳（口座番号がわかるもの）

### ●次のような所得も申告が必要です

内 容	申告に必要なもの
生命保険や学資保険の一時金や解約返戻金、損害保険の満期返戻金	保険会社からの支払通知書など
個人年金保険の受取年金	保険会社からの支払通知書など
不動産収入（農地の小作料、貸地・貸家の賃貸料）	収入金額や必要経費がわかるもの
土地や建物などの譲渡代金	契約書など売買金額がわかるもの、及びその土地等の取得価額、その他売買にかかわる経費がわかるもの
農業にかかわる各種交付金（中山間地域等直接支払制度交付金など）、農業法人からの収入（土地代・畦畔管理料・機械賃借料など）	支払先からの通知書など支払額がわかるもの
自宅等に設置した太陽光発電設備による電力の売却収入	電力の売却にかかわる収入金額や必要経費がわかるもの

【お問い合わせ先】 税務課 賦課係 ☎0847-22-5300

# 尾道税務署からのお知らせ

令和2年分 申告所得税、贈与税、個人事業者の消費税

国税庁

# 確定申告

確定申告  
特集ページ



ご来場を検討されている方へ

～感染リスク軽減のための税務署からのお願い～

## ☑ 入場整理券が必要です！

確定申告会場の混雑緩和のため、確定申告会場への入場には、「入場整理券」が必要です。  
入場整理券の配付方法は2通りあります。

全国一律で  
実施

密を作らない

### 確定申告会場で 当日配付

入場整理券の配付状況に応じて、後日の来場をお願いする場合がありますので、ご了承ください。  
配付状況は国税庁HPから確認できます。

又は

### オンラインで 事前発行



LINEアプリで国税庁公式アカウントを友だち追加してください。  
(注) LINEによる事前発行システムは、令和3年1月中に公開予定です。

申告と納税 申告所得税・贈与税 令和3年3月15日(月)まで  
個人事業者の消費税 令和3年3月31日(水)まで

詳しくは **確定申告** **検索**

新型コロナウイルス感染症対策の一環として、令和2年分の確定申告では、申告相談のために前年来場された方のうち、公的年金を受給されている方など一部の方に対して、期間中の混雑を緩和する観点から、個別の早期来場のご案内を送付しています。

税務署からの案内文書を受け取られた方は、ご案内している期間に来場いただくようお願いいたします。

#### 【ご来場される際のお願い】

- ◆ご来場の際は、マスクを着用していただき、入口等でアルコール消毒液をご利用いただくようお願いいたします。
- ◆入場の際に検温を実施します。37.5度以上の発熱が認められる場合等は、入場をお断りさせていただきます。  
ご理解とご協力をお願いします。

【お問い合わせ先】 尾道税務署 ☎0848-22-2131





# けんこう保つと情報



## 3月総合健診のご案内

総合健診では、生活習慣病のリスクの有無を検査する特定健康診査と“がん”の検診をまとめて受けることが出来ます。特定健康診査は無料、他は1項目500円のワンコインで受けられるお得な健診です。

【日程】※新型コロナウイルス感染症予防のため、健診内容が変更または中止となる場合があります。

	月 日	会 場	申込締切日
3月	4日(木)	せらにしタウンセンター	1月22日(金)
	5日(金)・6日(土)	せら文化センター	
	8日(月)・9日(火)・10日(水)	甲山自治センター	
	11日(木)・12日(金)	せらにしタウンセンター	

★5日(金)と12日(金)はレディーファーストデーです。女性スタッフを充実させた健診日になります。無料託児サービスも実施します。ご希望の方は、申込み時にお伝えください。

### 【総合健診で受診できる検診項目】

- ・特定健康診査
- ・肝炎ウイルス検診
- ・大腸がん検診
- ・肺がん検診
- ・胃がん検診
- ・前立腺がん検診
- ・子宮頸がん検診
- ・乳がん検診(マンモグラフィ・乳腺エコー)
- ・骨粗しょう症検診



★「乳腺エコー検査」は、20～39歳の女性または、40～49歳の女性の方でマンモグラフィ検査を受診される方を対象に実施します。

### がん検診を受けるメリットとは・・・？

がん検診を受ける最大のメリットは、がんの早期発見・早期治療ができ、がんによる死亡率が低下することです。下の図のように、がんは早期に発見し、治療するほど、5年生存率が高くなります。さらに、がん検診では、早期がんだけでなく、がんになる前段階の病変が見つかることもあり、がんに進行することを防ぐこともできます。また、検診を受けて「異常なし」と判定されれば、安心を得ることができるのもメリットの1つです。

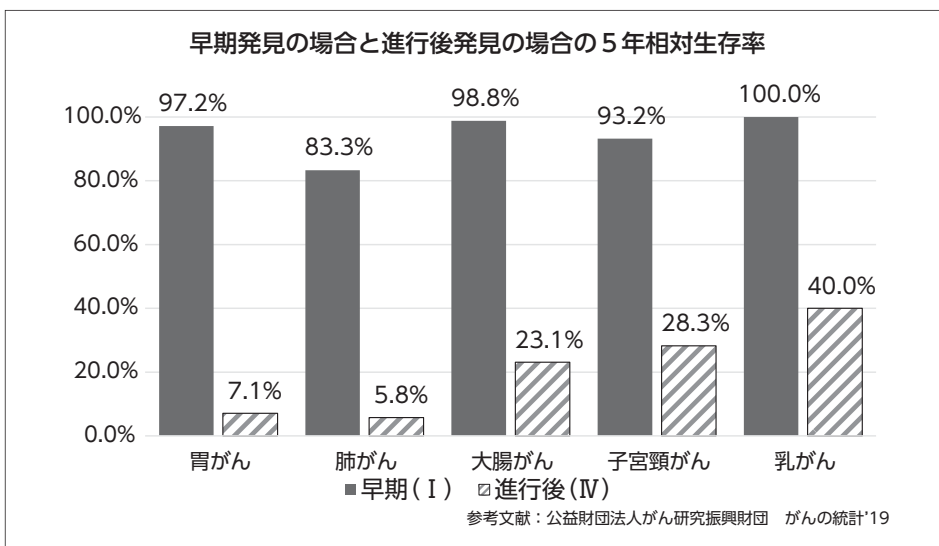

総合健診のお申し込みは、健康保険課へ



【お問い合わせ先】健康保険課 健康増進係 ☎0847-25-0134

# 上手な医療のかかり方

医療費は、急速な高齢化や医療の高度化により年々増加傾向にあります。誰もが安心して医療を受けられる制度を維持するためにも、適正受診の心がけをお願いします。

## ・気軽に相談できる「かかりつけ医」を持ちましょう

身近にいて頼りになる「かかりつけ医」をもつことは、病歴や個人の体質などを把握しているため何かあったらすぐに受診・相談できるので大きな安心を与えてくれます。

薬剤師もかかりつけを決めておくと、薬歴が分かるので、重複処方を防ぐことや、飲み合わせ、服薬の指導や相談にも乗ってくれます。また、お薬手帳を1冊にまとめることも大切です。いつ、どこで、どんなお薬を処方してもらったか確認できるのでより安全に薬を使用することができます。

## ・できるだけ診療時間内に受診しましょう

夜間や休日など一般診療時間外に開いている救急医療機関は、緊急性の高い患者さんを受け入れるためのものです。休日や夜間の受診は割増の医療費が設定されています。また、平日の日中とは診療体制が異なるため、検査なども十分にできないことがあります。平日の診療時間内に受診することができないのか、もう一度考えてみましょう。

# 確定申告での『医療費通知』の使用について

平成29年分確定申告から、医療費控除は領収書の提出に代わり、「医療費控除の明細書」の添付が必要となりました。なお、必要項目が記載された医療費通知を添付することにより、「医療費の明細」欄の記入が省略できます。

※医療費通知に記載されない（確定申告に間に合わない）月については、お手持ちの領収書により「医療費控除の明細」欄への記入が必要となります。

詳しくは、お問い合わせください。

【お問い合わせ先】健康保険課 保険係 ☎0847-25-0134

## 家計にやさしいジェネリック医薬品を使ってみませんか？

### 👉 お薬代を節約できます。

ジェネリック医薬品は特許切れの新薬をもとに、開発期間やコストを削減して作られるため、お薬によっては自己負担額が3～5割も安くなる場合があります。

### 👉 効き目、安全性は新薬と同等です。

ジェネリック医薬品は新薬と同じ有効成分を同じ量使用しています。また、たくさんの厳しい試験をクリアし法律や国の基準に沿って製造・管理されています。

ジェネリック医薬品については、医師・薬剤師にお気軽にご相談ください。

問

詳しくはホームページをご覧ください。 [広島県ジェネリック](#) [検索](#)



# 介護保険だより (40歳になられた方へ)

## 介護を社会で支え合い、老後の不安を軽減しましょう

介護保険制度は、高齢化や核家族化の進行、介護離職問題などを背景に、介護を社会全体で支えることを目的として、平成12年に創設されました。現在では、約674万人の方が利用し、介護を必要とする高齢者を支える制度として定着しています。介護保険への加入は40歳以上で、40歳から64歳の方については、ご自身も老化に起因する疾病により介護が必要となる可能性が高まる時期であり、また老後の不安の原因である介護を社会全体で支えるため、保険料をご負担いただいています。

### 介護保険の加入者（被保険者）

	第1号被保険者	第2号被保険者
対象者	65歳以上の方	40歳以上65歳未満の健保組合、全国健康保険協会、国保などの医療保険加入者（40歳になれば自動的に資格を取得し、65歳になるときに自動的に第1号被保険者に切り替わります）
受給要件	<ul style="list-style-type: none"> <li>・要介護状態</li> <li>・要支援状態</li> </ul>	要介護（要支援）状態が、老化に起因する疾病（特定疾病※）による場合に限定
保険料の徴収方法	<ul style="list-style-type: none"> <li>・町が徴収（原則、年金からの天引き）</li> <li>・65歳になった月から徴収開始</li> </ul>	<ul style="list-style-type: none"> <li>・医療保険料と一体的に徴収（健康保険加入者は、原則、事業主が1/2を負担）</li> <li>・40歳になった月から徴収開始</li> </ul>

※特定疾病とは	5 骨折を伴う骨粗鬆症	9 脊柱管狭窄症	13 脳血管疾患
	6 初老期における認知症	10 早老症	14 閉塞性動脈硬化症
1 がん（末期）	7 進行性核上性麻痺、 大脳皮質基底核変性症およびパーキンソン病	11 多系統萎縮症	15 慢性閉塞性肺疾患
2 関節リウマチ		12 糖尿病性神経障害、 糖尿病性腎症および糖尿病性網膜症	16 両側の膝関節または股関節に著しい変形を伴う変形性関節症
3 筋萎縮性側索硬化症	8 脊髄小脳変性症		
4 後縦靭帯骨化症			

【お問い合わせ先】 福祉課 高齢者地域包括支援係 ☎0847-25-0072



～妊婦とそのご家族の方へ～

# マタニティ教室のご案内



新しい家族を迎えるための準備や赤ちゃんのことについて、  
助産師や保健師と一緒に楽しく学びませんか？  
パパやおじいちゃん、おばあちゃんのご参加もお待ちしております！

- 対象 世羅町内にお住まいの妊婦さんとそのご家族の方  
※2人1組 先着6組
- 日時 2月20日(土) 9時30分～12時
- 場所 世羅町保健福祉センター
- 内容 講師：よしひろ助産所 吉廣 朱美 助産師  
妊娠中のからだや分娩の進行について  
沐浴の体験・産後の準備について  
講話、実技を含めた体験型の教室です。
- 持参物 母子健康手帳・マスク・手拭き用タオル

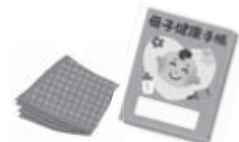

新型コロナウイルス感染症の感染拡大防止のため、来庁時のマスクの着用と、検温にご協力ください。また、同居の家族等に発熱・咳等の症状がある場合は、事前に子育て支援課までご相談ください。

新型コロナウイルス感染症等の状況により、中止する場合があります。

**【お申込み・お問い合わせ先】**  
子育て支援課 子育て支援係  
(子育て世代包括支援センターだっこ)  
☎0847-25-0295

## 認定こども園・保育所に大型絵本等を寄贈いただきました。

公益財団法人浦上奨学会様(理事長 浦上浩様)から、幼児期から絵本に触れる機会を増やすことで、子どもの豊かな人間形成につなげたいと町内のすべての認定こども園と保育所に大型絵本や図鑑等を寄贈いただきました。

行事やお昼寝前の読み聞かせや絵本コーナーを設置する等、教育・保育活動において大切に使用させていただきます。

### 【寄贈内容】

大型絵本 18冊  
図鑑や図書等 188冊



### 【寄贈団体紹介、寄贈の経過】

公益財団法人浦上奨学会は、リョービ株式会社の創業者である浦上豊様の私財によって、昭和45年3月に設立されました。設立時の願い、思いは現在の理事長浦上浩様に継承され、奨学生事業、研究助成事業、育成事業(「ものづくり塾(小学生対象)」や府中市内の教育関係機関への図書寄贈事業)などを展開されています。

昨年度に引き続き、世羅町の認可施設へも通常では購入困難な大型絵本や図鑑等の購入費用の助成の提案をいただきました。



# たすきでつなぐ 世羅の“食”

たのしく食べよう！  
すんでつくろう！  
きせつを感じる世羅の“食”

～わたしからあなたへ おとなから子どもへ つくる人から食べる人へ～ 世羅の「食」を“たすき”でつなごう

## 食生活改善推進員おすすめレシピ

### 雪菜と黒大豆の中華サラダ



#### ■材料（4人分）

- キャベツ ..... 80g
- 雪菜 ..... 60g
- にんじん ..... 20g
- ハム ..... 20g
- 黒大豆 ..... 12g
- ホールコーン ..... 12g
- A 砂糖 ..... 小さじ2
- 薄口しょうゆ ..... 大さじ1/2弱
- 酢 ..... 大さじ1/2強
- ごま油 ..... 小さじ1/2



#### 今月の世羅の食材 **ゆきな【雪菜】**

雪菜は葉が濃い緑で少し厚みがあり、細かく縮れているのが特徴の野菜です。カロテンやビタミンCが豊富に含まれており、風邪予防の効果が期待できます。

#### ■つくり方

- ①キャベツと雪菜は2cmの角切り、にんじんはいちょう切り、ハムは1cmの角切りにしておく。
- ②鍋に水とにんじんを入れて火にかけ、沸騰したらキャベツを入れて茹でる。雪菜は別で茹でておく。
- ③野菜が冷めたらしばって水気を切り、水煮にした黒大豆、コーンとAを合わせて和える。

黒大豆がない場合は大豆の水煮で代用可能です。その場合の分量は4人分で25gとなります。

【1人分栄養量】 エネルギー49kcal 塩分0.5g

◆掲載している料理の作り方を2月1日～2月7日に、ケーブルテレビで放映します。ぜひご覧ください。

# 感染予防(特に新型コロナウイルス)について

ICT委員長 大枝 守

例年冬になり寒くなるとインフルエンザ(以下「インフル」)をはじめとするウイルス感染症が流行しやすくなります。15℃以下の低い気温と40%以下の低い湿度によりウイルスは表面の水分を失い空中に浮遊しやすくなり、生存期間も長くなるため感染が拡がりやすくなります。また人も感染しやすい状態となります。低い湿度や水分摂取量の低下などから気道の防御機能が低下し、ウイルスの侵入が容易になります。また気温が1℃低下すると人の免疫力が30%低下するといわれており、感染しやすくなります。

今年は言わずと知れた新型コロナウイルス(以下「コロナ」)の感染に対して注意が必要になります。今回はコロナ中心の感染予防の話題となりますがインフルも十分感染予防可能です。

コロナもインフルも感染の経路は主に二つです。①飛沫感染。感染者のくしゃみ、咳、つばなどと共に出たウイルスを口や鼻から吸い込むことで感染する。②接触感染。ウイルスが付着した所を触れ、手や指に付いたまま口や鼻、目に触れることで感染する。

飛沫とは咳やくしゃみ・会話のときに飛び唾液のことです。咳1回で約10万個のウイルスが2m飛ぶとされています。飛沫感染の予防には飛沫を浴びないように2mほどの距離をとり、また飛沫を出さない、吸いこまないためにマスク着用や咳エチケットを行いましょう。

接触感染の予防にはこまめな手洗い・アルコール消毒が重要です。石けんと流水を用いた手洗いは手に付着した病原菌を減らすことが可能です。病原菌は流水による15秒の手洗いで1/100、石けんで10秒もみ洗い+流水で15秒だと1/10000に減らせます。手洗いをするときには30秒以上かけて行うように心がけましょう。外出先から帰った時、食事の前後、人が共用するものに触れた後などはこまめに手洗いを心掛け、手洗いができないときはアルコール消毒も有効です。うがいは感染を防ぐ可能性があり、また簡単にできるため併せて行った方がいいと思われます。

室内での予防として、適度な加湿(40~60%を目安に)、定期的な換気(30分に1回、数分間)が効果的です。可能であればアルコールや次亜塩素酸にて共用部分(例えばド

アノブ、照明スイッチ、水道蛇口など)のふき取りを行いましょう。

ウイルスに打ち勝つために栄

養バランスのとれた食事、十分な休養、適度な運動、生活リズムを崩さない、など日常生活にも注意が必要です。また体調が悪い時には極力出歩かないように注意しましよう。

今後コロナ感染は感染経路不明が多くなり、市中感染(日常生活をしていても感染する危険がある)の様相を呈すると思われます。誰もが感染する危険性がある、あるいは自分がすでに感染して他の人にうつすかもしれないことを意識することが重要です。100%の対策はできませんが、普段から3密(密閉・密集・密接)をさけ、手洗い・うがい・マスクの着用を含む咳エチケットを励行し、できるだけ感染のリスクを減らすよう努力しましよう。

なお風邪症状が続く場合には医療機関を受診し、必要であればコロナやインフルの検査をうけるようにしましよう。



## 広報せら・世羅町ホームページに広告を掲載してみませんか？

### ●広告の種類

#### 広報せら

広告名称	広告料予定価格	広告規格
1号広告	30,000円／1回	A4全面
2号広告	15,000円／1回	A4半面
3号広告	8,000円／1回	縦4.5cm×横17.3cm
4号広告	4,000円／1回	縦4.5cm×横8.5cm

#### 世羅町ホームページ

掲載期間	広告料予定価格	広告規格
1カ月	月額5,000円	大きさ：縦60ピクセル 横148ピクセル 形式：GIF、JPEG 容量：10キロバイト以下
3～6カ月	月額4,500円（10%割引）	
7～9カ月	月額4,000円（20%割引）	
10～11カ月	月額3,750円（25%割引）	
12カ月	月額3,500円（30%割引）	

●**申込期限** 掲載希望月の前月の1日まで

●**掲載方法** 詳しくは世羅町のホームページをご覧ください。お問い合わせください。



【お問い合わせ先】 企画課 企画情報係 ☎0847-22-3206

## 令和3年版 世羅町暮らしの便利帳作成・発行について

行政の各種手続きに関する情報や生活情報、観光スポットなどが掲載された便利な冊子「令和3年版世羅町暮らしの便利帳」の作成・発行を予定しています。

この便利帳の発行は株式会社サイネックスと官民協働事業として取り組むものであり、地域事業者の皆さまのご協力による広告掲載費用により作成し、町内全世帯へ配布するものです。株式会社サイネックスを通じて、広告募集を行いますので、町民サービスの向上と地域経済の活性化にもつながる官民協働事業の趣旨をご理解いただき、ぜひご協力をお願いします。

### 【お問い合わせ先】

企画課 企画情報係 ☎0847-22-3206  
 広告募集に関すること  
 株式会社サイネックス 山陽支店  
 福山市霞町1-8-15  
 ☎084-982-5557



現在配布している  
「世羅町暮らしの便利帳」(参考)

# 文化財防火デー

1月26日は「文化財防火デー」です。

永い歴史の中で先人が守ってきた貴重な文化財を後世に引き継いでいくため、皆様のご協力をお願いします。

文化財防火デーにちなみ、文化財防火査察を行います。

## 文化財防火査察

日時 1月18日(月)・19日(火)

対象 世羅町内の文化財

関係機関 三原市消防署北部分署 世羅町教育委員会  
文化財管理者

※新型コロナウイルス感染防止対策を行った上で実施します。

【お問い合わせ先】 三原市消防署北部分署 ☎0847-22-3737  
世羅西出張所 ☎0847-37-2717

## 障害児・者つうしん

### 障害のある方が創作された芸術作品の展示会

## 「あいサポートアート展」入賞作品の展示

「あいサポートアート展」とは

広島県内の障害のある方の芸術活動を応援し、障害への理解と認識を深めることを目的とした展示会です。作品に込められた、作者の輝く感性と創造のエネルギーを、ぜひ感じてみてください。



- 期間 2月17日(水)～2月28日(日)  
8時30分～17時まで  
※2月20日(土)、27日(土)は休館、  
21日(日)、23日(火)、28日(日)は  
10時～16時まで

- 場所 せらにスタウンセンター 町民ギャラリー

※来場の際は、マスクの着用など、新型コロナウイルス感染拡大防止対策にご協力ください。  
※感染症拡大防止の観点から、臨時休館を行う場合があります。

入場  
無料



※実際に展示される  
予定の作品です。

【お問い合わせ先】 福祉課 障害者支援係 ☎0847-25-0072



# インターネットを悪用した 人権侵害をなくしましょう

インターネットによりコミュニケーションの輪が広がり便利になる一方で、インターネットを悪用した行為が増えており、他人への中傷や侮蔑、無責任なうわさ、特定の個人のプライバシーに関する情報の無断掲示、差別的な書込み、インターネット上でのいじめなど、人権やプライバシーの侵害につながる情報が流れています。特定の民族や国籍の人々を排斥する差別的言動（いわゆるヘイトスピーチ）や、**部落差別等の同和問題**に関して差別を助長するような内容の書込みがされることもあります。

また、近年特に問題となっている児童ポルノは、それ自体、子どもの人権擁護上許されるものではありませんが、その画像がいったんインターネット上に流出すれば、画像のコピーが転々と流通して回収することが極めて困難となり、被害を受けた児童は将来にわたって永く苦しむことになるなど、重大な人権侵害と言わざるを得ません。

さらに、自殺を誘うような情報等、インターネット上の有害情報に起因して犯罪やトラブルに巻き込まれ、被害に遭うなどの人権侵害事案も発生しています。

法務省の人権擁護機関では、「インターネットによる人権侵害をなくそう」を強調事項として掲げて啓発活動を行っています。インターネットを悪用することなく、お互いの人権を尊重した行動をとるようにしましょう。

〔法務省ホームページから引用〕

～令和元年度小学生人権標語応募作品～

その言葉 ほんとにいいか 考えよう

広島法務局尾道支局・尾道人権擁護委員協議会

## 外国語人権相談ダイヤル

電話番号 0570-090911  
 対応時間 祝日・年末年始を除く月～金 9時～17時  
 対応言語 英語・中国語・韓国語・フィリピン語  
 ポルトガル語・ベトナム語 他  
 広島法務局・広島県人権擁護委員協議会

## 次回の 人権相談日

日時 2月24日(水)  
 9時～12時  
 場所 せら文化センター  
 2階和室  
 お問合せ 町民課町民係  
 ☎0847-22-5302

# 広島県特定（産業別） 最低賃金の改定について

広島県特定（産業別）最低賃金が次のとおり改定されました。

広島県特定（産業別）最低賃金	時間額	発効日
製鉄業等	970円	令和2年12月31日
金属製品製造業	923円	
はん用機械器具等製造業	935円	
電子部品等製造業	897円	
自動車・同附属品製造業	915円	
船舶等製造業	957円	
各種商品小売業（※）	878円	令和元年12月31日
自動車小売業	913円	令和2年12月31日

※本年度は金額改正がありませんでした。

## ◆適用される業種の詳細等についてのお問い合わせ先

- 広島労働局労働基準部賃金室 ☎082-221-9244
- 尾道労働基準監督署 ☎0848-22-4158

## ◆賃金引き上げに取り組む中小企業・小規模事業者の皆様へ、業務改善助成金を中心とした生産性向上等のための支援施策を推進しています。詳細は、広島働き方改革推進支援センターまたは広島労働局のホームページをご覧ください。

広島働き方改革推進支援センター



広島労働局



# 令和3年産米生産に関するお知らせ

令和3年産水稻作付目安率（世羅町）は **70%** です。

## 【水稻作付目安率とは】

- ・米の需給状況を踏まえた米価安定に向けた米生産面積の目安で、水田面積に占める水稻（主食用米）の作付割合です。
- ・この目安率の達成が、交付金等の要件となることはありません。

○米価の維持を図るためにも、目安率を参考に、需要に応じた計画的な生産に努めましょう。

○主食用米以外の政策は、支援が継続されています。

- ・戦略作物、園芸作物等への支援（水田活用の直接支払交付金・畑作物の直接支払交付金）
- ・米、麦、大豆の収入減少への支援（米・畑作物の収入減少影響緩和交付金「ナラシ」）

※戦略作物とは…麦、大豆、飼料作物、WCS用稲、加工用米、飼料用米、米粉用米  
園芸作物とは…アスパラガス、キャベツ、ねぎ、ほうれんそう、わけぎ、ぶどう 等

※交付要件等については変更となる場合があります。

## 【お問い合わせ先】

世羅郡農業再生協議会 事務局 ☎0847-22-1199

産業振興課 産業振興係 ☎0847-22-5304

## 選挙管理委員会委員構成

世羅町選挙管理委員会の委員構成が次のとおりとなりました。（令和2年12月24日から）

委員長 原田 洋治  
委員 中門出 幸雄（委員長の職務代理者）  
委員 升本 悟  
委員 上中谷 洋子



## 【お問い合わせ先】

選挙管理委員会事務局 ☎0847-22-1111

G'day everyone. It's January and New Year days. In Australia, January is the busiest month since it's one of the best and most fulfilling escapes from the crowds of Sydney city. It reminds me the trip that I had to the beautiful coastline north of Sydney, the Port Stephens. It was a great get away weekend indeed. The Port Stephens is a dolphin watching hotspot.

みなさん、こんにちは。1月ですね、そしてお正月です。オーストラリアでは、1月はシドニー市の混雑から逃れるのに最適で最も充実した月のひとつであり、最も忙しい月でもあります。シドニーの北にある美しい海岸線、ポートステープンスへの旅を思い出します。本当に素晴らしい週末でした。ポートステープンスはイルカウォッチングのホットスポットです。

**今月のポイント**

This month's grammar point ! 【主語be動詞+ingの形／～しています、～(近い将来)します】

Action that takes place now or at the moment :

現在または現時点で行われているアクション :

- ・ I am typing this article. 私はこの記事を入力しています。
- ・ I am working on my computer. 私は自分のコンピューターで作業しています。
- ・ I am doing my homework. 私は宿題をしています。

Action that takes place in near future :

近い将来に行われるアクション :

- ・ I am travelling to Osaka tomorrow. 明日は大阪に行きます。
- ・ I am leaving tomorrow. 私は明日出発します。

*Let's try using  
this English!*



ポートステープンスで  
イルカウォッチング!

地域おこし協力隊通信

新年あけましておめでとうございませう。

今年もよろしくお願ひします。昨年からは新型コロナウイルス感染拡大の影響を受け、社会を取り巻く環境は大変厳しい状況が続いています。私が以前勤めていた旅行会社も、店舗の削減・人員の削減・賃金カット・新入社員の採用停止といった方針が発表されるなど旅行業界は存続の危機に立たされています。今年にはコロナが終息し、オリ

ンピックが無事開催され、観光業が復活することを心から願っております。

今年3年目を迎える私は、世羅町の観光が少しずつでも回復するように努めながら、外国語に対応したセールス用のツールなどの制作を進め、世羅町における地域おこし協力隊活動の集大成にしたいと思っています。今年も頑張りますので、よろしくお願ひします。



地域おこし協力隊 松本寿也

広島県重要文化財  
はいまんぶくじとうば  
**廃万福寺塔婆** (石造七重塔)

**1基** 南北朝時代

昭和29年(一九五四) 9月29日  
大字堀越(万福寺跡) 京丸分堀越

この塔は、花崗岩製の七重の層塔で、万福寺跡の西の丘にある。南北朝時代の北朝で使用された年号である応安3年(一三七〇)の銘が入っている。現高は4.19mで、相輪の請花宝珠の先を欠損している。広島県史跡万福寺跡の関連遺構とされるが、同じく関連遺構とされ谷を挟んだ東の尾根上にある日南の宝篋印塔(世羅町指定重要文化財)には、南朝で使用された正平12年(一三五七)の年号が陰刻されており興味深い。

基礎の前面に7行にわたりの銘文(裏面の写真・拓影参照)が陰刻してある。

広島県重要文化財の説明書には、大工銘を「大工藤原行顕」としているが、行顕とは読めず、「行光」と読め、川勝政太郎の『日本石造美辞典』にも本塔を「行光カ」と紹介している。

行光であれば、応安5年(一三七二)の北木村墓地宝篋印塔(兵庫県加古川市)に刻まれている「大工右兵衛尉行光」との関連が考えられる。

なお、塔身には四面に金剛界四仏を表す種子(梵字・仏を表すサンスクリット文字)が陰刻されている。

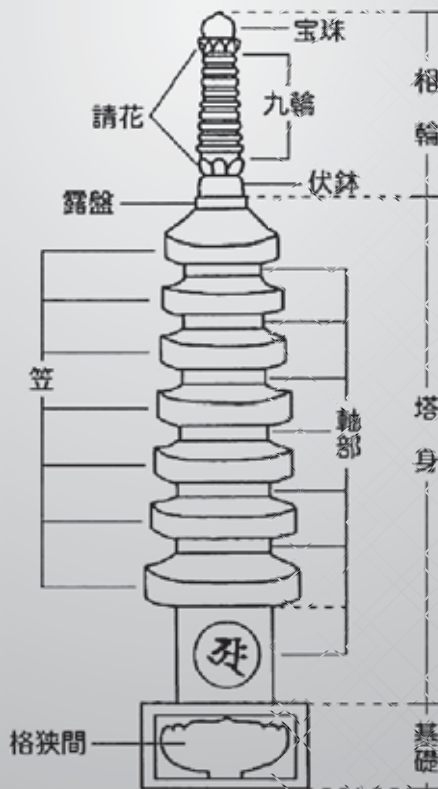

石造層塔模式図(部位名称)  
出典:『広島県の古石塔』



銘文が陰刻されている基礎部の写真と拓本銘

右石塔造立之  
志意趣者  
為四恩法界  
無遮平等  
大工藤原行光  
應安第三  
八月時正  
敬

基礎部の銘文

## 「小さな親切」運動 活動報告

「小さな親切」運動広島中部支部は次のとおり実行章の贈呈を行いました。

10/28

昭和50年頃から美しい景観を守るため今高野山をはじめとした地域の清掃が行われている活動に対して感謝の気持ちをこめて実行章を贈呈しました。

**受贈者** 甲山史跡・名所伝承保存会 代表 岡田 武士 様  
**贈呈者** 「小さな親切」運動 広島中部支部  
事務局長 永山 康二 (代行者 藤井 照憲)



左 岡田 武士 様 右 藤井 照憲

10/28

榎橋北詰交差点付近にある花壇の管理をし、町に安らぎと活気を届けていただいている活動に対して感謝の気持ちをこめて実行章を贈呈しました。

**受贈者** 大田町花を愛する会 代表 坂本 清 様  
**推薦者** 重森 博之 様  
**贈呈者** 「小さな親切」運動 広島中部支部  
事務局長 永山 康二 (代行者 藤井 照憲)



左 重森 博之 様 右 藤井 照憲  
中 坂本 清 様

10/30

子供たちが安全に登下校できるように、通学路の草刈りをしていただくなどの活動に対して感謝の気持ちをこめて実行章を贈呈しました。

**受贈者** 農事組合法人 きらり狩山 代表 高谷 義則 様  
**推薦者** せらにし小学校 校長 中野 智美 様  
**贈呈者** 「小さな親切」運動 広島中部支部 事務局



左 高谷 義則 様 右 中野 智美 様

12/4

## 令和2年度世羅町スポーツ教室 ープロサッカーチームから学ぼうー開催

令和2年度世羅町スポーツ教室を、せらにし小学校5・6年生を対象に開催しました。

この事業は、児童の体力・運動能力の向上を目的とし、同時にスポーツへの興味関心を高めるために行っており、今年度は、サンフレッチェ広島サッカースクール指導コーチの長尾一宏さん・里信和也さん・丸谷拓也さんから、サッカーの指導を中心に楽しく体を動かすことを教えていただきました。



## 動物を飼育する皆様へ

家畜伝染病予防法において、畜産業に限らず、次の動物を飼育している方は、毎年、飼育している動物の頭羽数、飼育している衛生管理状況について、広島県への報告が義務づけられています。

### 対象動物

牛、水牛、鹿、馬、羊、山羊、豚、いのしし、鶏、その他の家きん

※その他の家きんとは、あひる（あいがもを含む）、うずら、きじ、だちょう、ほろほろ鳥及び七面鳥を指します。  
詳細は、お問い合わせください。

### 【お問い合わせ先】

広島県東部畜産事務所防疫課

☎084-921-11866

(直通)

広島県のホームページ（飼育衛生管理基準で検索）にも詳しく掲載しています。

## 蜜蜂を飼育する皆様へ 飼育届の提出をお願いします

令和3年に蜜蜂を飼育する予定のある方は、飼育届の提出が必要です。詳細は、お問い合わせください。

### 提出期限

1月31日

### 【お問い合わせ先】

広島県東部畜産事務所  
畜産振興課

☎084-921-11865

(直通)

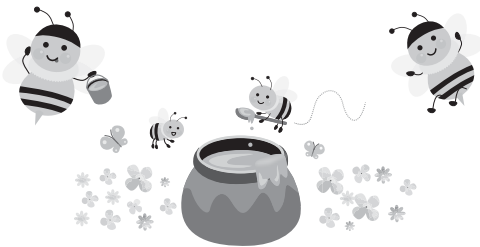

## 備後圏域都市計画 マスタープランの 変更に係る案の縦覧

世羅町を含む備後圏域における都市計画の目標や主要な都市計画の決定の方針などを示した「備後圏域都市計画マスタープラン（都市計画区域の整備、開発及び保全の方針）」の案を広島県が作成しましたので、都市計画法に基づき縦覧を行います。

### 縦覧場所

広島県都市計画課  
世羅町建設課管理係

### 縦覧日時

令和3年1月19日（火）～

令和3年2月2日（火）

（土日を除く）

### 意見書

令和3年2月2日（火）までに県知事宛に意見書を提出することができず。（当日必着）

### 【お問い合わせ先】

広島県都市計画課

☎082-513-4117

建設課管理係

☎0847-22-5309

## 年金相談の開設

### 日時

2月18日（木）

10時～15時30分（完全予約制）

### 場所

世羅町役場 2階第2会議室

### 相談内容

年金受給に関すること等、年金制度一般（社会保険労務士が担当します）

### 申込み等

直接ご本人様より三原年金事務所へお願いします。

（お問い合わせの際に、年金手帳または、年金証書をお手元に準備されておくことをお勧めします）

### 【お問い合わせ先】

日本年金機構 三原年金事務所

☎0848-63-4111

※音声案内番号1⇓2

町民課 町民係

☎0847-22-5302

せらにし支所 生活課

☎0847-37-2111





## 令和3年度 国有林モニター の募集について

近畿中国森林管理局では、国有林の事業運営などについて、国民の皆さまの理解を深めるとともに、ご意見やご要望をお聞きし、国有林野行政に反映させるため、令和3年度の「国有林モニター」を募集します。募集の詳細については、近畿中国森林管理局のホームページをご覧ください。(「近畿中国森林管理局 国有林モニター」で検索)

**対象者**  
広島県内在住で、森林・林業及び国有林に関心のある成人の方。

※国会及び地方議会の議員、地方公共団体の長、常勤の国家公務員、平成30年度から令和2年度までの3年間連続して国有林モニターを務められた方は除きます。

### 任期

令和3年4月1日～  
令和4年3月31日まで

### 応募締切

2月1日(月)まで

### 【お問い合わせ先】

近畿中国森林管理局 総務企画部  
企画調整課 林政推進係

☎06-6881-3401(直通)

### 広島広域都市圏 広島ドラゴンフライズ共同応援の実施参加者の募集

#### 概要

広島広域都市圏内の住民から参加者を募り、Bリーグのプロバスケットボールチーム、広島ドラゴンフライズの共同応援を行うことにより、住民の交流を促すとともに、広島広域都市圏のPRを行います。

#### 主催

広島広域都市圏協議会

#### 内容

##### (1)日時

3月28日(日)

13時35分試合開始予定

##### (2)対戦相手

信州ブレイブウォリアーズ

##### (3)会場

広島サンプラザホール(広島市西区商工センター三丁目1-1)

※現地集合です。

#### (4)募集人数

100人(申込多数の場合は抽選)  
※広島広域都市圏内にお住まいの方が対象です。

#### (5)参加費

大人1,000円、  
高校生以下600円

#### (6)応援方法

メインサイド2階指定席で応援します。

#### (7)募集開始日

2月1日(月)



### 【お申込み・お問い合わせ先】

往復はがき(1枚に5人まで)に、参加者全員の住所、氏名、年齢、電話番号と「ドラゴンフライズ共同応援希望」の旨を記入し、2月15日(月)(※消印有効)までに、次の事務局へ。広島広域都市圏ホームページからお申込みができます。  
※小学生以下の場合は、大人の同伴が必要です。

〒730-8586(住所不要)

広島市役所広域都市圏推進課

広島広域都市圏協議会

☎082-504-2017

FAX 082-504-2029

※新型コロナウイルス感染症の状況により中止する場合があります。

有料広告





### 11月届出分

お健やかな成長を  
お祈りします。



※「広報せら」では発行月の前々月に届出のあった出生について、承諾された方のみ「すこやかに」の欄へ掲載させていただきます。



## 人口と世帯

12月22日現在 ( ) は前月比

人口 15,718人 (- 32)  
男 7,459人 (- 13)  
女 8,259人 (- 19)  
世帯 6,850世帯 (- 8)

※住民基本台帳を基にしています。

## 今月の納付は…

国民健康保険税…………… 7期分  
介護保険料…………… 7期分  
後期高齢者医療保険料…………… 7期分

### 納期限 2月1日(月)

#### 納税は口座振替で

口座振替を利用される方は預金残高の確認をお願いします。

【お問い合わせ先】 税務課収納係 ☎0847-22-5300  
せらにし支所 生活課 ☎0847-37-2111

#### 後期高齢者医療保険料について

【お問い合わせ先】 健康保険課係 ☎0847-25-0134  
せらにし支所 生活課 ☎0847-37-2111

## 2月 休日当番医のお知らせ

7日(日) うらべ医院 ☎0847-25-0116  
11日(木) 岸医院 ☎0847-37-2222  
14日(日) 正覚クリニック ☎0847-25-2251  
21日(日) 森岡医院 ☎0847-22-3110  
23日(火) 公立くい診療所 ☎0847-32-6111  
28日(日) さともとクリニック ☎0847-22-0222

#### 救急医療 (24時間体制)

公立世羅中央病院(2次救急指定病院) ☎0847-22-1127

※都合により、変更になる場合があります。受診する前に医療機関へお問い合わせください。

#### 夜間の子ども救急電話相談 (19時~翌朝8時)

プッシュ回線・携帯電話	局番なしの#8000
それ以外の電話回線	082-505-1399

※詳細は広島県ホームページをごらんください。



## 町内の交通死亡事故発生状況

### ○12月20日現在の交通事故発生状況

区分	町内の全交通事故数			町内の高齢者の交通事故数		
	令和2年	令和元年	減 増	令和2年	令和元年	減 増
人傷事故	18	18	0	9	9	0
死 者	0	0	0	0	0	0
傷 者	25	25	0	5	13	-8
物損事故	304	361	-57	151	167	-16

交通死亡事故ゼロ継続 1149日



## 12月の三原市消防署 北部分署出動状況

### ●火災出動

	建物	林野	車両	他	計
北部分署	0	0	0	1	1
世羅町	0	0	0	0	0

### ●火災の場合は…

- ①火災場所 (地区名・目印・道順など)
- ②火災状況 (建物火災・林野火災など)
- ③通報者の名前・電話番号

### ●救急出動

	交通	負傷	急病	他	計
北部分署	5	7	37	1	50
世羅町	4	6	35	1	46

### ●救急の場合は…

- ①救急場所 (地区名・目印・道順など)
- ②病気・けがの状況
- ③通報者の名前・電話番号

# Happy Birthday

はじめてのおたんじょうび  
1月で満1歳になるお子さんです

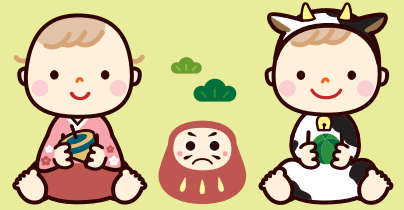

※「広報せら」では発行月に満1歳になるお子さんについて、承諾された方のみ「Happy Birthday」の欄へ掲載させていただいています。



撮影場所について  
個人の施設については事前に  
許可を得て撮影・掲載しております

地域おこし協力隊が  
感じた世羅町の魅力を  
発信していきます

Vol.22

## 広報 せら 2021.1

発行日 2021年1月15日  
発行と編集 世羅町企画課  
〒722-1192 広島県世羅郡世羅町大字西上原123番地1  
☎0847-22-1111(代)  
FAX0847-22-2768  
メールアドレス kikaku@town.sera.hiroshima.jp  
ホームページ



(この広報は再生紙・大豆油インクを使っています。)

◆あどがき  
新年明けましておめでとございませう。  
今月の表紙は12月20日に行われた全国高等学校駅伝競走大会で男女ダブル優勝を成し遂げた世羅高校陸上競技部の写真です。今年度は新型コロナウイルス感染症の影響で全国高等学校総合体育大会(インターハイ)等の大会が中止となり調整等が難しいとキもあつたそつですが男女とも5年ぶりに世羅町へ優勝旗を持って帰ってきてくれました。コロナ禍で暗いニュースが続く中、世羅高校の活躍に元気をもらいました。  
新年がはじまり気持ちを新たに、分かりやすい情報をお届けできるよう頑張つてまいりますので、どうぞよろしくお願ひします。古山