



広報

せら

2020
令和2年 2月 No.185

1月12日に行われた世羅町成人式の様子です。将来への夢や希望に満ち溢れた姿がとても輝いて見えました。新成人の皆様、おめでとうございます。【p2関連記事】

今月の主な内容

令和2年世羅町成人式	2	地域おこし協力隊通信	17
軽自動車税のお知らせ	4	ワンポイント英会話	18
介護保険だより	9	情報BOX	22
たすきでつなぐ世羅の食	11	はじめてのおたんじょうび	26

令和2年
世羅町

成人式



1月12日、世羅町成人式がせら文化センターで行われ新成人122人の内88人が出席しました。

式典では、奥田町長が、「技術開発が進んでいく中でも人と人とのつながりを大切にしてもらいたい。多くの経験をしながらこれまでお世話になった家族や恩師、友人に感謝し楽しく前向きに進んでいっていただきたい。」と祝辞を述べられました。

また、新成人を代表して和田遥稀さんが誓いの言葉を述べられ決意を新たにされました。

式典後、世界各国を自転車で旅されている、西川昌徳さんによる「旅するよように、生きること」と題しての記念講演、中学校の恩師からのビデオレター、せら町・歌と踊りを愛する会による「夢をつないで」・「せらまち音頭」で二十歳の門出に華を添えました。新成人の皆さんのご活躍を期待しています！





新成人誓いの言葉
新成人代表
和田 遥稀 さん

本日は、私たち新成人のためにこのような盛大な式を催していただき、また、世羅町長をはじめ、たくさんのご来賓の皆様からの温かいお言葉をいただきまして誠にありがとうございます。新成人一同、心よりお礼申し上げます。

本日、私達は成人式という人生の大きな節目を迎えることができました。私たちが、今日を無事に迎えることができましたのも、一番近くで支えてくれた家族、20年間で出会ったたくさんの方、これまでご指導くださった先生方、そしていつも温かく見守ってくださった地域の方々の支えがあったからです。改めて感謝申し上げます。

私たちの中にはすでに社会人として働いている人や、学業を継続している人、これから進路を決めていく人など置かれている状況は様々ですが、成人の仲間入りをした今、一人一人が大人としての自覚を持ち、責任のある行動を心がけ歩んでまいります。時に挫折し困難に直面することがあるでしょう。しかし私たちにはここ世羅町で共に学び、助け合いながら過ごしてきた仲間、温かい家族、心優しい地域の方々があります。この世羅町で学んだ多くのことを胸に、私たちはこれからもそれぞれの夢に向かって進んでいきたいと思えます。まだまだ未熟な私たちではありますが、どうかこれからも、皆様の温かいご指導ご鞭撻をお願い申し上げます。

今日まで支えてくださったすべての方々への感謝の気持ちと、決意を胸に、新成人代表の誓いの言葉とさせていただきます。



記念講演
「旅するように、生きること」
西川 昌徳 さん

12年間で36カ国を自転車で旅をされ、講演会やライブ授業などを通して子供たちにありのままの世界や、生き方を伝える活動をされている西川昌徳さんが「旅するように、生きること」と題して講演をされました。

講演会では、「後悔しない生き方」や「助け合い」の大切さについて、自身の体験に基づいて講演されました。

最後には、「失敗しても夢が無くても大丈夫、大切なのはいまを頑張ることだ」と新成人へエールを送られました。



軽自動車税(種別割)のお知らせ

4月1日に所有されている軽自動車等には
軽自動車税(種別割)がかかります。



軽自動車税(種別割)は、賦課期日となる4月1日時点で世羅町内に主たる定置場のある軽自動車等(軽自動車、原動機付自転車、小型特殊自動車、軽二輪、二輪の小型自動車)の所有者に対して課税されます。

廃棄、譲渡等により所有されていない車両がある場合は、お早めに廃車の手続きを済ませてください。また、住所・氏名等を変更された場合や、所有者が亡くなられた場合は、名義変更等の手続きが必要です。

なお、車種に応じてお問い合わせ先が異なりますのでご注意ください。

※自動車を取得した際にかかる「自動車取得税」が廃止され、軽自動車税に「環境性能割」が創設されました。これに伴い、従来の「軽自動車税」は「軽自動車税種別割」に名称が変更されましたが、税率(税額)に変更はありません。

○原動機付自転車・小型特殊自動車のお問い合わせ先

車種	お問い合わせ先	必要なもの
原動機付自転車 小型特殊自動車	税務課 賦課係 または せらし支所	○登録の場合 ・車台番号、車名、排気量等がわかるもの ・印鑑(所有者・使用者) ・届出者の本人確認ができるもの ○廃車の場合 ・ナンバープレート ・印鑑(所有者・使用者) ・届出者の本人確認ができるもの

※届出者が所有者本人またはその家族(同一世帯)以外の場合は、委任状が必要です。

○軽二輪・二輪の小型自動車・軽自動車のお問い合わせ先

車種	お問い合わせ先
軽二輪 (125cc超250cc以下) 二輪の小型自動車 (250cc超)	広島運輸支局 福山自動車検査登録事務所 福山市南今津町44番地 ☎050-5540-2069
軽自動車	軽自動車検査協会 広島主管事務所 福山支所 福山市南今津町41番地 ☎050-3816-3081

●軽三輪車・軽四輪車の税額（自動車検査証（車検証）の初度検査年月による）

車種		初度検査年月	平成27年 3月以前 (旧税率)	平成27年 4月以後 (標準税率) ※グリーン化 特例対象外	平成31年4月1日以後 グリーン化特例対象車両（軽課） ※1			初度検査から 13年経過した 車両（重課） ※2
					①	②	③	
軽自動車	三輪		3,100円	3,900円	1,000円	2,000円	3,000円	4,600円
	四輪	乗用 自家用	7,200円	10,800円	2,700円	5,400円	8,100円	12,900円
		乗用 営業用	5,500円	6,900円	1,800円	3,500円	5,200円	8,200円
	貨物	自家用	4,000円	5,000円	1,300円	2,500円	3,800円	6,000円
		営業用	3,000円	3,800円	1,000円	1,900円	2,900円	4,500円

※1 三輪及び四輪の軽自動車で、排出ガス性能及び燃費性能の優れた環境負荷の小さいものについて、グリーン化特例（軽課）が令和2年度のみ適用されます。

対象：初度検査年月が平成31年4月から令和2年3月までの車両で、つぎの①②③に該当するもの。

①電気軽自動車および天然ガス軽自動車（平成30年排出ガス基準適合または平成21年排出ガス基準10%低減車）

②乗用：平成30年排出ガス基準50%低減または平成17年排出ガス基準75%低減（★★★★）かつ令和2年度燃費基準+30%達成車

貨物：平成30年排出ガス基準50%低減または平成17年排出ガス基準75%低減（★★★★）かつ平成27年度燃費基準+35%達成車

③乗用：平成30年排出ガス基準50%低減または平成17年排出ガス基準75%低減（★★★★）かつ令和2年度燃費基準+10%達成車

貨物：平成30年排出ガス基準50%低減または平成17年排出ガス基準75%低減（★★★★）かつ平成27年度燃費基準+15%達成車

◎燃費基準の達成状況は、自動車検査証の備考欄に記載されています。

※2 令和2年度は、平成18年4月から平成19年3月までに初度検査を受けた車両が新たに重課の対象となります。

●その他の車両の税額

車種		年税額
原動機付自転車	50cc以下	2,000円
	50cc超90cc以下	2,000円
	90cc超125cc以下	2,400円
	ミニカー	3,700円
軽二輪	125cc超250cc以下	3,600円
小型二輪	250cc超	6,000円
ボートトレーラー等		3,600円
雪上車		3,600円
小型特殊自動車	農耕作業用	2,000円
	その他	5,900円

【お問い合わせ先】

税務課 賦課係
☎ 22-5300
せらにし支所
☎ 37-2111



「固定資産税の前納報奨金制度」廃止のお知らせ

これまで固定資産税を納期前に一括納付した場合に交付していた前納報奨金は、お知らせして
ますとおり、令和2年度から廃止します。

これまで長い間、この制度をご利用いただき早期納税にご協力いただいた皆さまに心よりお礼を
申し上げます。

なお、前納報奨金制度は廃止しますが、今までどおり納付書又は口座振替による一括納付はでき
ますので、引き続き早期納税にご協力をお願いします。

※口座振替で全期分を一括納付されている皆さまへ

固定資産税の納付について、一括納付（全期前納）をご利用いただいている方で、期別（各納期
ごとの口座振替）に変更を希望される方は、改めて手続きが必要です。令和2年3月31日（火）ま
でに税務課収納係までご連絡ください。

なお、今までどおり一括納付を希望される方は、手続きの必要はありません。

【お問い合わせ先】 税務課 収納係 ☎ 22-5300

世羅町プレミアム付商品券の 購入・利用はお早めに…

世羅町プレミアム付商品券の購入及び利用期限は次のとおりです。
期限を過ぎますと、購入または利用できませんので、ご注意ください。

【購入】 ※引換券をお持ちの方が対象となります。

期限 2月28日（金）まで

世羅町内の郵便局に、引換券及び本人確認書類を
お持ちのうえ、現金で購入してください。



【利用】

期限 3月31日（火）まで

取扱登録店舗でご利用ください。

詳細な情報は、世羅町ホームページ「世羅町プレミアム付商品券
ホームページ」をご覧ください。



【お問い合わせ先】

商工観光課 商工振興係 ☎ 22-3216

（世羅町プレミアム付商品券事業実行委員会 事務局）

ご存じですか？

成年後見制度

Part.5



成年後見制度は、ご自身、ご家族の財産や生活などに関わる大切な制度です。
成年後見制度の概要や利用の方法などをシリーズでお伝えしていきます。
今回は「任意後見制度」についてお伝えします。

1. 任意後見制度について

任意後見制度は、現在は判断能力のある人が、将来認知症などで判断能力が低下したときに、財産管理や身上監護に関する法律行為を本人に代わって行う人（任意後見受任者）をあらかじめ自分自身で決めておく制度です。

2. 任意後見制度利用までの流れ

①頼む人と頼む内容を決める

将来、判断能力が低下したときに誰に支援をしてもらうか、どのような支援をしてもらうかを決めます。

②契約を結ぶ

頼む人（任意後見受任者）と一緒に公証人役場に行き、頼みたい内容について任意後見契約として「公正証書」を作成します。将来、この公正証書で定めた内容に基づいて任意後見人は支援を行います。

③任意後見監督人選任の申立て

本人の判断能力が低下したとき、家庭裁判所に、任意後見監督人選任の申立てを行います。任意後見監督人とは、家庭裁判所より選任され、任意後見人の仕事を監督する人です。

任意後見監督人の申立てが出来るのは、本人、配偶者、四親等内の親族、任意後見受任者です。

④任意後見監督人選任、任意後見人の支援開始

家庭裁判所が任意後見監督人を選任し、任意後見受任者は正式に任意後見人となり、任意後見監督人のもとで支援を開始します。

3. 任意後見人はどのようなことをするのか？

任意後見契約に基づき、本人の代わりに法律行為を行うなどして本人を支援します。

4. 報酬について

任意後見人……本人と頼む人（任意後見受任者）との話し合いで、任意後見契約に報酬金額を決めておき、本人の財産から支払います。

任意後見監督人…家庭裁判所が任意後見監督人の業務内容に応じて、決定した額を本人の財産の中から支払います。

5. 法定後見制度と任意後見制度との関係

自己決定を尊重するという考え方から、任意後見契約による保護を優先します。

ただし、本人の意思を尊重するといっても、任意後見契約で定めてある代理権の範囲が狭かったり、本人について同意権や取消権による保護が必要になったりした場合は、一定の人の申立てにより、裁判所が本人のために特に必要であると認めたとときに限り、法定後見を開始します。

【お問い合わせ先】

福祉課 高齢者地域包括支援係
障害者支援係

☎25-0072



けんこう保つと情報



「心の健幸づくり講演会」のお知らせ

日時：3月16日(月) 13時30分～15時30分

会場：せら文化センター 2階小ホール

演題：「認知症予防と認知症を持つ方とのかかわり方」

講師：広島都市学園大学 准教授 たにかわ よしひろ 谷川 良博 先生

*お申込みは不要です。お気軽にご参加ください。



【お問い合わせ先】健康保険課 健康増進係 ☎25-0134

「ハイジ(歯維持)検診」を受けられましたか？

ハイジ検診は、歯周病検診です。歯周病は、歯を失うきっかけとなる病気で、初期は自覚症状がありません。予防のためにも、ハイジ検診を受診して口腔ケアに努めましょう。



今年度中に、41歳・51歳・61歳・71歳になられる方へ、

『ハイジ検診クーポン券』を送付しています。

歯科医療機関へ『ハイジ検診クーポン券』を提出すると**無料**で歯周病検診を受診することができます。**クーポン券の有効期限は3月31日(火)です。**
この機会に、歯周病検診を受けましょう！

※受診の際には、クーポン券に記載の歯科医療機関に必ず予約してください！！

【お問い合わせ先】健康保険課 健康増進係 ☎25-0134

パーキンソン病教室の開催について

日時：3月12日(木) 13時30分～15時

会場：尾道市立市民病院 新館4階 大会議室(尾道市新高山3丁目1170-177)

内容：(1)「パーキンソン病 ～薬のはなし～」

講師 尾道市立市民病院薬剤師

ほしの よしのり 星野 祥儀 先生

(2)「パーキンソン病とどう付き合う！」

講師 尾道市立市民病院内科

やまわき やすひで 山脇 泰秀 先生

*対象となられる方は、パーキンソン病患者とご家族等です。

参加費・事前申し込みの必要はありませんので、お気軽にご参加ください。

【お問い合わせ先】広島県東部保健所 保健課 ☎0848-25-4641

介護保険だより (40歳になられた方へ)

介護を社会で支え合い、老後の不安を軽減しましょう

介護保険制度は、高齢化や核家族化の進行、介護離職問題などを背景に、介護を社会全体で支えることを目的として、平成12年に創設されました。現在では、約628万人の方が利用し、介護を必要とする高齢者を支える制度として定着しています。介護保険への加入は、40歳以上で、ご自身も老化に起因する疾病により介護が必要となる可能性が高まる時期であり、また老後の不安である介護を社会全体で支えるため、保険料をご負担いただいています。

介護保険の加入者（被保険者）

	第1号被保険者	第2号被保険者
対象者	65歳以上の方	40歳以上65歳未満の健保組合、全国健康保険協会、国保などの医療保険加入者（40歳になれば自動的に資格を取得し、65歳になるときに自動的に第1号被保険者に切り替わります）
受給要件	原因を問わずに要介護認定、要支援認定を受けたとき	加齢に伴う疾病（特定疾病※）が原因で要介護（要支援）認定を受けたとき
保険料の徴収方法	<ul style="list-style-type: none"> ・ 町が徴収（原則、年金からの天引き） ・ 65歳になった月から徴収開始 	<ul style="list-style-type: none"> ・ 医療保険料と一体的に徴収（健康保険加入者は、原則、事業主が1/2を負担） ・ 40歳になった月から徴収開始（サラリーマンの妻などの被扶養者の分は、加入している医療保険の被保険者が皆で負担するので、新たに保険料を納める必要はありません）

特定疾病※	5 骨折を伴う骨粗鬆症	9 脊柱管狭窄症	13 脳血管疾患
	6 初老期における認知症	10 早老症	14 閉塞性動脈硬化症
1 がん（末期）	7 進行性核上性麻痺、 大脳皮質基底核変性症およびパーキンソン病	11 多系統萎縮症	15 慢性閉塞性肺疾患
2 関節リウマチ		12 糖尿病性神経障害、 糖尿病性腎症および糖尿病性網膜症	16 両側の膝関節または股関節に著しい変形を伴う変形性関節症
3 筋萎縮性側索硬化症			
4 後縦靭帯骨化症	8 脊髄小脳変性症		

【お問い合わせ先】 福祉課 高齢者地域包括支援係 ☎ 25-0072

子どもの
えがお

親の
えがお

未来を

つくる

わたしたちのまちの子育て支援

3月1日(日)~3月7日(土)は 子ども予防接種週間です!



感染症の中には、かかると命にかかわるものや後遺症を残す重大な病気もあります。それらの病気から子どもを守る有効な方法が予防接種です。予防接種には多くの種類があります。接種の時期や間隔等を確認して、予防接種を受けましょう!



麻しん・風しん(MR)予防接種について

麻しん・風しん(MR)は感染力が強く、予防接種を受けていないと多くの人がかかる病気です。令和元年度の麻しん・風しん(MR)予防接種の対象者は下記のとおりです。

事前に医療機関に予約し、予診票、母子健康手帳、健康保険証などをご持参ください。対象の期間を過ぎると、接種費用が自己負担となりますのでご注意ください。



- * 1期 / 1歳から2歳まで
- * 2期 / 小学校就学前の1年間(年長児)

まだ接種されていない方は、早めに接種をお願いします。
また、2期の対象者は3月31日(火)までが定期接種の期限です。忘れずに接種しましょう。



おたふくかぜの予防接種について

世羅町では、1歳から就学前までのお子さんを対象に、おたふくかぜの予防接種費用を助成しています。事前に申請が必要ですので、接種される日の約1週間前には必ず申請してください。

また、今年度発行した助成券の有効期限は3月31日(火)までです。

まだ接種されていない方は早めに接種をお願いします。



※その他の予防接種の相談については、お問い合わせください。

【申請・お問い合わせ先】子育て支援課 子育て支援係 ☎25-0295



たすきでつなぐ 世羅の“食”

たのしく食べよう！
すんでつくろう！
きせつを感じる世羅の“食”

～わたしからあなたへ おとなから子どもへ つくる人から食べる人へ～ 世羅の「食」を“たすき”でつなごう

食生活改善推進員おすすめレシピ

冬野菜とかえりいりこの即席漬け



■材料（4人分）

だいこん…………… 100g
にんじん…………… 20g
小松菜…………… 60g
かえりいりこ…………… 5g
塩昆布…………… 3g
薄口しょうゆ…………… 小さじ1/2
塩…………… 小さじ1/5

■つくり方

- ①だいこん、にんじんは5cm長さの細切りにする。小松菜は、1cm幅に切る。
- ②①をさっと茹で、ザルにあげて水気をきる。
- ③かえりいりこはフライパンで乾煎りする。
- ④②③を塩昆布、薄口しょうゆ、塩で和える。

【1人分栄養量】 エネルギー14kcal 塩分0.6g

今月の世羅の食材

【小松菜】

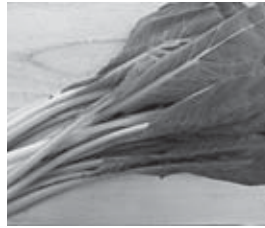

小松菜は、骨や歯を丈夫にするカルシウムが多いのが特徴です。また、ビタミンCも豊富ですが、熱で壊れやすいため、加熱の時間は短めにしましょう。



◆掲載している料理の作り方を2月24日～3月1日に、ケーブルテレビで放映します。ぜひご覧ください。

消防団応援店事業を開始しました

令和2年1月より世羅町消防団応援店事業を開始しました。本事業に賛同し、応援店として応募いただきました店舗の皆様へ厚くお礼申し上げます。

○世羅町消防団応援店一覧（令和2年1月1日現在、五十音順）

- ・四季園にしおた 様
- ・世羅つづみ鶏 様
- ・世羅の宿ひがし 様
- ・日本酒専門店たちばな屋 様
- ・ファミリーレストランタイニー 様
- ・焼肉ええじゃん世羅店 様

※各店舗の詳しいサービス内容などは世羅町ホームページをご覧ください。

また、消防団応援店は随時募集しております。詳しくは世羅町ホームページをご覧くださいか、お問い合わせください。世羅町消防団を応援していただける店舗や事業所をお待ちしております。



【お問い合わせ先】 総務課 生活安全係 ☎22-1111

胸部CT検査のすすめ

公立世羅中央病院 末廣 眞一

肺癌は1998年より日本人の癌による死亡原因の第1位となり、早期発見が難しく、日本人が胃癌になつたときの全体の5年生存率が70%であるのに対し、肺癌に罹患した患者さん全体の5年生存率は15%程度でしかありません。

症状は咳や血痰ですが、2000年以前は喫煙者が多く、気管支の近くにできて咳や血痰などの症状を起しやすい扁平上皮癌が50%以上を占めており、喀痰の細胞診や日本で開発された気管支ファイバーが有効でした。近年では喫煙者人口が減り、扁平上皮癌が減って、気管支から遠く離れた末梢に発生する腺癌が50%以上を占めております。初期には症状もなく、喀痰の細胞診でも診断がつきにくい腺癌は早期発見が極めて困難です。

現在世羅町では健康診断で胸部X線検査を行っております。厚生労働省のガイドラインでも死亡率減少効果があるとされ、検診や人間ドック

での利用が推奨されてきました。しかしながら、胸部X線検査では心臓や肋骨、横隔膜と重なった腫瘍や1cm以下の小さな腫瘍は見つけることが難しいため、ほんの数mmの肺癌も発見可能な胸部CT検査の有効性が叫ばれております。(写真1,2)PET-CTもありますが、初期の肺癌ではPET-CTでは反応せず、診断がつきにくいので、精密なCT検査の方が優れているとされています。CT検査で発見された1cm以下の超早期肺癌では、根治手術を行えば、ほぼ100%の5年生存率が得られると言われております。

さらに胸部CT検査では肺癌だけではなく、初期の乳癌や甲状腺癌など比較的発生率の高い癌も発見することができます。当院でも他の疾患のために行なつた胸部CT検査



写真1：88歳男性、胸部CT検査では左下葉に2cmの腫瘍を認めるが、胸部X写真では心臓に重なり確認できない。



写真2：56歳女性、胸部CT検査では左下葉に5mmの腫瘍を認めるが、胸部X線写真では小さすぎて確認できない。

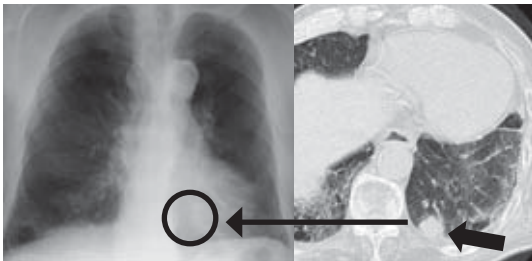

写真3：当院のCT検査機

で、たまたま超早期の肺癌、乳癌、甲状腺癌をそれぞれ複数例発見し、根治手術を行なうことができました。放射線被曝を心配する声もあります。人体に悪影響が出る線量は年間100ミリシーベルト以上と言われていますが、病院で行う高解像度CT検査が約6ミリシーベルト程度なので、海外では2011年にアメリカ国立がん研究所からCT検査での肺癌検診の有効性が報告され、その後全世界でCTによる検診を推進する動きが急速に強まっております。日本

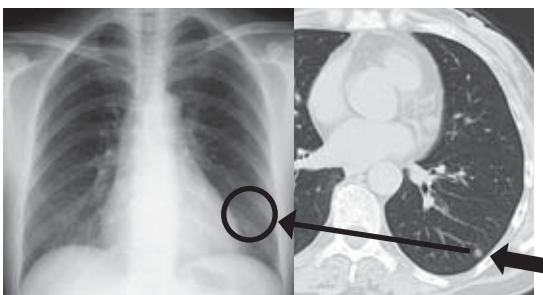
でも任意の検診として低線量CT(被曝量は3ミリシーベルト)による肺癌検診が広まりつつあります。今後は公費によるCT検診の普及が望まれますが、まだまだ解決すべき課題が多いようです。たばこの購入により多額の税金を納めている喫煙者だけでも、公費によるCT検診対象者にしてもよいような気がします。

現在公立世羅中央病院では人間ドックにて胸部CT検査を受けられるようになっております。肺癌が心配な方は是非とも受けてみてください。(写真3)

公立世羅中央病院検診センター
TEL 22-11138
FAX 22-11873

冬季 世羅塾 ～ センター試験激励会

花咲かせるために奮励努力の冬！

世羅塾は、夏・冬の長期休暇中に全学年で実施しています。今回は、年末の12月24日から27日までの4日間、特にセンター試験を控えた3年生は、8時50分～17時まで80分～90分の授業・過去問に熱心に取り組みました。

国語（現代文・古典）・数学（数ⅠA・数ⅡB）・地歴公民（地理B・日本史B・地理B・現代社会）・理科（生物基礎・地学基礎・物理・生物・化学）・英語（筆記・リスニング）の5教科にわたってセンター過去問をメインに学習しました。

入試を控えた生徒たちは、自身の将来を切り拓くべく、クリスマスも正月もない、厳しい年越しをして受験を迎えます。

また、1月18・19日のセンター試験を翌日に控えた17日、受験生対象の激励会を開催しました。普通科の生徒33人の受験生は、校長や先生方の激励を受け、勇往邁進して試験に臨みました。



地理Bの授業（世羅塾）



受験生を激励をする校長



拳を挙げて「がんばるぞ！」

魚醤製造で『毎日地球未来賞・奨励賞』受賞（農業経営科）

本校の「錦鯉廃棄活用プロジェクト」は農業経営科で2年前から取り組んでいます。錦鯉の養殖過程で色付きが悪いとして大量に廃棄される稚魚を発酵させ、試行錯誤を重ねて魚醤を製造してきました。

広島大学大学院教授の助言も受け、魚醤を完成させ、福山市の醤油会社からも高い評価を得て、商品化を目指しています。

このプロジェクトは、あらゆる機会にプレゼンを行い、各方面から高い評価を受け、それが『地球未来賞・奨励賞』として認められたのです。2月15日に毎日新聞大阪本社にて表彰式が行われます。



魚醤作成の研究



魚醤の完成品

— 外国人の人権を 尊重しましょう — 外国人への偏見・人権侵害をしていませんか

私たちは誰もがみな人間らしく生きる権利を有しています。

今日、国際化が進展し、世界各国から日本に入国や滞在する外国人が増加しています。お店に行けば外国人の店員が流ちょうな日本語で接客する場面や、観光地では聞き慣れない言葉から外国人と思われる人を必ずと言っていいほど見かけるようになりました。そして、わが世羅町でも外国人を見かけることが多くなってきています。

こうした中、私たちは言葉、文化、宗教、生活習慣等の違いから、「○○国の人△△な人」といった固定観念を持っていないでしょうか。

今年は東京オリンピックが開催されることから、ますます外国人と接する機会が増えてくると考えられます。

外国人に対する偏見や差別をなくし、言葉が通じなくても心が通い合う社会をつくるため、私たち一人ひとりが文化や宗教の違いを認め、また生活習慣等を理解していくよう努めましょう。

～平成30年度小学生人権標語応募作品～

守ろうよ 一つの命 みんなの笑顔

広島法務局尾道支局・尾道人権擁護委員協議会

インターネット人権相談

相談フォームに氏名、住所、年齢、相談内容等を記入して送信すると、最寄りの法務局から後日、メール、電話又は面談により回答します。

(パソコン、携帯電話、スマートフォン共通)

広島法務局・広島県人権擁護委員連合会



次回の 人権相談日

日時 3月25日(水)
9時～12時
場所 せらにし支所
小会議室
お問合せ 町民課町民係
☎22-5302

いじめ問題



今、書店の店頭で、「こども六法」(弘文堂)が並び、話題になっていると聞きました。子どもに分かりやすい言葉で法律の条文を紹介し、ユニークな動物のイラストが入り、刑法や民法などに続いて、通常の「六法」にはない「少年法」「いじめ防止対策推進法」も載せてあるそうです。著者の山崎聡一郎さんが、自身のいじめの原体験をもとに取り組み、完成させた子どものための法律書です。

近年、全国の学校で、いじめ問題の深刻な状況が続いています。いじめの特徴として、つぎのようなものがあります。

「周りから見えにくい」

いじめの多くは周りから見えにくく、気付かれにくい形で行われます。中でも「ネットいじめ」は、スマートフォンなどを使い子ども同士でやり取りしているため、深刻な事態になるまで周りの大人が気付かないことがあります。

また、「心配をかけたくない」「仕返しが怖い」などという気持ちから、いじめを受けている子ども自身がいじめを否定する場合があります。

「ささいなきっかけで始まり、エスカレートしやすい」

からかったり冷やかしたり、悪口を言うなどの言葉のいじめの場合、いじめを受けた子どもは大きな精神的苦痛を感じる一方で、いじめを行う側は遊び半分であったり、罪の意識が弱いことが多くあります。

特にインターネット上では顕著で、軽い気持ちで書き込んだ悪口が広まり、多くの人を巻き込んで、相手を追い込む深刻ないじめへとエスカレートすることがあります。また、友だち同士のちょっとしたトラブルが拡散された結果、複数人で一人の子どもを責めるような空気が作られ、いじめにつながることもあります。

いじめの背景には、ストレスやその原因となる要因が存在するといわれています。存在感や自尊感情の満たされない子どもが、他者を攻撃することによって、他で満たされない欲求を代償的に満たし、一時的な心理的満足感を得ようとするのです。

いじめ問題の取り組みとして、法務省の人権擁護機関では、子どもが相談しやすい体制を整えるために、全国の小・中学生に「子どもの人権SOSミニレター」を配布しています。「誰に相談していいかわからない、でも助けてほしい。」というような子どもからの助けを求める声を手紙で受け取っています。受け取った手紙に対しては、広島法務局尾道支局の職員や人権擁護委員が内容を読んで、ていねいに返信をしています。悩みごとの内容によっては、学校や関係機関とも連携を図りながら、解決に当たっています。

また、「思いやり」「優しさ」の大切さ、人権を尊ぶ心が育つことを願って、学校その他の関係機関と協力して、「人権作文コンテスト」「人権書道」「人権標語応募」「人権の花運動」なども行っています。

相手の異なる点を個性として受け入れ、人として尊重し、思いやれることが大切だと思います。そして、人の心の痛みが分かる、分かろうとすることが重要だと思います。

(参考文献「冊子・法務省人権擁護局」)

世羅町人権擁護委員

皆さまの支えにより
世羅町の

森林

が元気に
なっています!



里山林の整備



胡神社での自然体験会



森林・林業体験活動



人工林の整備



せら里山楽校活動



世羅町は手入れが必要な森を整備しています



—人工林対策—

除間伐、危険箇所の整備、被害木の処理、土のうの設置など

—里山林対策—

竹林の除間伐、鳥獣被害防止、景観保護、森林活動の支援など

—活動支援—

地域団体などの企画による森林保全活動への助成

これからも、やすらぎと潤いのある生活を維持し、美しい景観を次世代に引き継いでいくため、「世羅町の森づくり事業」を進めてまいります。



ひろしまの森づくりキャラクター
モーリー

ひろしまの森づくり県民税

個人

年額 500円

法人

年額 5% 均等割額
相当額

豊かな森林を県民全体で守り育てるため、県民や企業のみなさまに広くご負担をお願いしています「ひろしまの森づくり県民税」は、人工林対策や里山づくりなどに役立てられています。



ひろしまの森づくりネット

検索

click

【お問い合わせ先】 産業振興課 農林整備係 ☎22-5304

協	地
力	域
隊	お
通	こ
信	し

世羅町の皆様、はじめまして！

1月から着任致しました、地域おこし協力隊の中村智美（なかむらともみ）と申します。世羅町役場企画課で移住定住促進の担当をさせていただきます。

広島市内で生まれ育ち、昨年末までは、市内の一般企業で社会保険関係の手続きや請求・給与の計算をする傍ら、社員の方々の心と体の健康管理を担当しておりました。

この度、ご縁があり、祖父母が暮らしていた世羅町に思い切って移住して参りました。私のように世羅町への移住・定住を希望される方と、移住者を受け入れて下さる地域の皆様のお気持ちに寄り添いながら、思い出深い家々の再生と、地域活性の一助となれば幸いです。どうぞよろしくお願い致します。



【世羅】お試し暮らし「安田体験住宅の前にて」

世羅町営住宅入居希望者募集案内

○定期募集

募集期間 **3月2日（月）～3月13日（金）**

※時間延長窓口受付（建設課）

3月12日（木） 17時15分～19時まで

※入居者募集住宅について

定期募集は、募集初日に入居可能となっている町営住宅について入居者を募集するものです。

- ・募集初日において入居可能となっている住宅は、建設課・せらにし支所の窓口又は世羅町ホームページで公開します。

（住宅についての詳細情報（位置、間取り、家賃等）も、募集初日に公開します）

- ・入居優先順位は、町が委嘱する委員による入居者選考委員会を開催し決定します。その際は、申込書に記入された入居申込理由を審査し、住宅困窮度が高いと判断された方から入居優先順位を決定します。
- ・入居者選考委員会は、入居者募集期間終了後に開催します。

※入居決定後の手続について

世羅町との賃貸借契約の締結、連帯保証人2人の選出、敷金納付（家賃3カ月分）の手続きが必要になります。

◎連帯保証人資格要件は、次のとおりです。

入居者と別に生計を営むもの（2人ともお互いに生計を別に営むもの）であって、一定基準を満たし、かつ入居を申し込まれた方と同等以上の所得があるもの。

入居決定後10日以内に手続きが行えない場合、入居決定を取り消す場合があります。

入居手続き完了後、部屋の鍵の受け渡しを行い、入居が可能になります。

【申込書類提出先・お問い合わせ先】 建設課 管理係 ☎22-5309

Hello everyone! It's Dakota here! It became very cold. Please wear warm clothes.

I went to Yokohama with my wife on New Year's Day. I have a friend who lives in Yokohama and visited him. I thought the illuminations and buildings were amazing. However, my favorite thing was having fun with my wife and friends. Board games, delicious food, and interesting stories are always fun time.

みなさんこんにちは！ダコターです。とても寒くなってきましたね。暖かい服を着て過ごしてくださいね。

お正月に妻と横浜に行きました。私は横浜に住んでいる友人がいるので、彼を訪ねました。イルミネーションや建物が本当に素晴らしいと思いました。しかし、一番楽しかったのは妻や友達と過ごした時間です。ボードゲームをしたり、美味しい物を食べたり、面白い話をしたり、いつも楽しい時間ですよ。

今月のポイント

This month's grammar point !【過去分詞の疑問形と答え方】

Has she ever been to Australia?

彼女はオーストラリアに行ったことがありますか？

Yes, she has.

はい、あります。

Have you ever seen a whale?

クジラを見たことがありますか？

Yes, I have seen a whale. (or Yes, I have.)

はい、クジラをみました。(又は はい、あります。)

Let's try using this English!



横浜で友達と一緒に撮った写真です

ハワイ州からの表敬訪問団
 昨年の2月広報にも海外からのお客様について書いたが、インバウンドへの対応などは、世羅町だけでは成し得ない事業だと思ふ。そんな折、突然にハワイから世羅を訪問したいとのお話を頂いた。時期は3月初旬で総勢10人程度が来られ、町内に宿泊されることである。きっかけは、広島県知事への表敬訪問や県内施設訪問の際に、県内観光事業において世羅は道の駅をはじめ様々に全国から注目されていると県から紹介していただいた事と、中学生の海外研修でホームステイなどの交流があることから、先般お越しになったハワイ州の上院議員が、関係を益々深めてほしいと話された事が今回の訪問に繋がったと察する。
 子ども議会の提案で始まった中学生海外研修は今年度で8回目となる。ホノルル広島県人会の皆様は毎年お世話になっている交流学習会は、全国的にも珍しい取組で、今後はハワイからも生徒を研修に来させたいとのことであった。3年ごとの姉妹提携を結んでいるニウバレーミッドルスクールからは、校長先生と生徒にお越しいただいたことがあるが、その校長先生は現在、教育長になられている。ハワイでは



感じ得ない世羅の農村風景や暖かい人々を大変に気に入り、特に日本の武道に興味を持たれ、学習指導に生かしているとのことである。

広島県への海外観光客は、欧米からが多くを占めているが、そのうち何パーセントかを県北側に立ち寄って頂けるよう頑張らねばならない。広島空港の民営化を再来年度に控えて、今はアジア地域からの来訪を視野に入れ、県の観光連盟や北びんご地域の連携、世羅町の物産の海外展開を行ってはいけるが、どうしても及び腰になるところもあるのが現実である。世羅高校においてもアメリカニューヨーク州ソントン・ドノヴァン校や台湾大同高級中学と交流を深めることにより、グローバルな人材育成に努められている。将来においてはその人材がそれぞれの国の橋渡しとして活躍することを期待すると同時に、普段は気づかない文化や慣習を皆が知ることで、往來も多くなると更に期待する。
 今年は「ひろしまはなのわ2020」の事業やJ.R.が中心となられてのキャンペーン、東京オリンピック・パラリンピック開催と相まって世羅の素晴らしい見どころを益々元気に発信する取組が必要である。ハワイからのお客様との交流により、次の展開へパワーを発揮できればと考える。町民の皆様もこうしたイベントの情報共有と本行われる町の事業へのご参加をお願いしたい。

おおたのしょうれき し かん
第61回大田庄歴史館企画展示会

ひな祭りとはひな人形展

会 期：2月22日（土）～3月29日（日）

会期中開館曜日：水曜日～日曜日

開館時間：10時～17時（受付は16時30分まで）

入 館 料：高校生以上おとな210円（150円）、中学生以下子ども100円（70円）

※常設展示室も見学できます。（ ）内は団体料金：20人以上。

ただし、次に掲げる方は入館料が免除となります。

①町内に居住・通学する小学生・中学生・高校生並びに学校引率者の方。

②障害のある方並びにその介護者で、障害者手帳等の提示をされた方。

主 催：世羅町教育委員会

共 催：世羅郡文化財協会 NPO法人広島・せらマルベリークラブ

会 場：世羅町大田庄歴史館

世羅町大字甲山159番地 ☎22-4646 FAX22-4647

都合により開催内容を変更することがありますので、
ご了承ください。

関連行事・展示説明会

- ①2月22日（土） 13時30分から
- ②3月28日（土） 13時30分から

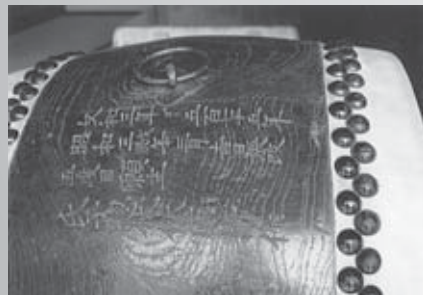

刻銘の近影

なお、シリーズわがまの文化財No.92で紹介の東上原八幡神社の太鼓（県重文）には、文明十八年（二四八六）の墨書がある。

南北朝時代に造られ、今日まで張替修理のわかる貴重な太鼓である。県内的に見ても古式の太鼓で、広島県重要文化財に指定された、浄土寺（尾道市）の太鼓（正和五年・一三二六年）につぐ古式の太鼓である。

神社の記録に「陣太鼓」として記されているもので、太鼓の外側に「文和三年（二三五四）ヨリ五百七十五年、昭和三年辰（一九二八）三月吉日張改／五度目 願主／氏子惣代伏原新作」の刻銘がある。太鼓の内部に「文和三年甲二月一日」「慶長九年（一六〇四）」「万治二年（一六五九）」「元禄十六年（一七〇三）」「天明三年（一七八三）」張替修理の際の墨書がある。

太鼓

一張

世羅町指定重要文化財

わがまの
文化財

—シリーズ—
131

昭和59年（一九八四）5月15日指定
所在地 世羅町大字伊尾（井原八幡神社）

10/1 「小さな親切」運動 掃除道具寄贈

「小さな親切」運動 広島中部支部は、クリーン作戦を推進するため甲山史跡・名所伝承保全会へ掃除道具を寄贈しました。

【寄贈先】

- ・甲山史跡・名所伝承保全会

【出席者】

- ・「小さな親切」運動 広島中部支部
事務局長 永山 康二

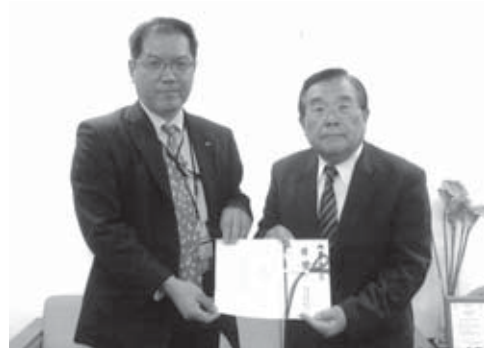

10/10 「小さな親切」運動 活動報告

「小さな親切」運動 広島中部支部は、地元のイベントや福祉施設等でオカリナの演奏をされている活動に対して感謝の気持ちをこめて実行章を贈呈しました。

【受章者】

- ・オカリーナ Happiness

【出席者】

- ・「小さな親切」運動 広島中部支部
事務局長 永山 康二



11/21 広島県環境保健協会表彰を受賞

第60回広島県公衆衛生大会（府中市）において表彰式が行われ、地区衛生組織活動功労者として宇津戸地区公衆衛生推進協議会の宗田昭義さん、地区衛生組織活動優良団体として黒川地区振興協議会が表彰されました。

宗田さんは10年前より生活環境の改善を目的に「美しい信宗線を守る会」を組織し、地域住民と一緒に町道のごみ拾いや草刈、広場への花植えを行われています。継続的に活動を行うことで、一昨年西日本豪雨の際には声を掛け合い、いち早く避難所に集まるなど、地域住民間の連帯も強まっています。

黒川地区振興協議会は平成29年に従来の黒川地区公衆衛生推進協議会を黒川地区振興協議会環境部会として新たに組織され、自治組織と一体となったことでより一層、情報や課題を共有できる体制となりました。年に2回の一斉清掃やスポーツ広場での花いっぱいふれあい清掃活動など地区の環境美化活動に取り組まれています。



地区衛生組織活動功労者
宗田 昭義 さん

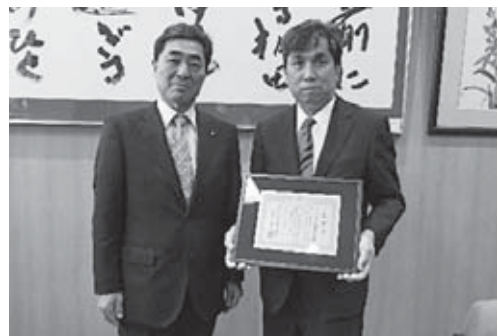

地区衛生組織活動優良団体
黒川地区振興協議会

12/14

「ロードレース大会」が開催されました。

せら夢公園で第60回谷敷杯・第24回麓杯争奪ロードレース大会が開催され、町内外から多くの中学生が参加し、起伏に富んだコースを力走しました。

谷敷杯は、今回60回を迎える記念大会にあたり、谷敷正雄さんのご親族から記念レリーフが贈呈されました。また、当日も来訪され選手たちに温かい声援を送られました。

記念レリーフは、谷敷さんの出身地である宇津戸自治センターに展示されています。



1/12

世羅町消防団 出初式挙行

令和2年世羅町消防団出初式を総勢330人の団員参加により、せら文化センターで挙行了しました。新たに24人の新入団員が加入し、新年のスタートをきりました。

また、1月19日には、初任者教育訓練を世羅町防災センターで開催し、新入団員たちが消火活動の基礎や、訓練礼式を学びました。



令和2年度
自衛官等採用案内

種目		資格	受付期間	試験期日
自衛官候補生	男子	18歳以上	年間を通じて行っています。	受付時にお知らせします。
	女子	33歳未満の者		
予備自衛官補	技能	18歳以上で国家免許資格等有する者(資格により年齢上限は53歳未満~55歳未満)	4月10日(金)まで	4月18日(土)~22日(水)いずれか1日を指定されます。
	一般	18歳以上34歳未満の者		

*予備自衛官補 一般の社会人や学生といった自衛官未経験者を「予備自衛官補」として公募・採用し、教育訓練修了後、「予備自衛官」として任用する制度です。
 ※詳しくは、自衛隊広島地方協力本部ホームページをご覧ください。三次地域事務所へお問い合わせください。

【お問い合わせ先】
三次地域事務所
☎082416210350

年金相談の開設

日時

3月19日(木) 10時~15時30分
(完全予約制)

場所

世羅町役場 2階会議室

相談内容

年金受給に関すること等、年金制度一般(社会保険労務士が担当します)

申込み等

直接ご本人様より三原年金事務所へお願いします。

(お問い合わせの際に、年金手帳または、年金証書をお手元に準備されておくことをお勧めします)

【お問い合わせ先】

日本年金機構 三原年金事務所

☎08481631411

※音声案内番号1↓2

町民課 町民係

☎2215302

せらにし支所 生活課

☎3712111



農業用ため池管理者研修への参加者を募集します

募集期間

2月17日(月)~2月28日(金)

受付時間

8時30分~17時15分

農業用ため池の日常的な点検方法及び簡易な補修方法について現地での説明会を行います。

日時

4月~5月の間

(平日昼間2時間程度を予定)

場所

世羅町内の農業用ため池(現在選定中)

対象者

ため池管理者

研修は広島県及び県の委託業者により実施されます。定員は先着30人で定員に達し次第募集を締め切ります。

【お問い合わせ先】

産業振興課 農林整備係

☎2215304

広島広域都市圏ふるさとの魅力発見バスツアー「南瀬戸を訪ねて」

日時

3月15日(日) 8時~18時20分

集合・解散の場所

広島駅新幹線口

(広島市南区松原町1-2)

内容

たぶせいちごファームでのいちご狩り、やない白壁花香遊、上関海峡温泉鳩子の湯(入浴・昼食)、道の駅上関海峡(ショッピング)、阿多田交流館

旅行代金

1人 8,000円

(交通費、昼食代込み)

募集人員

40人

(最少催行人数30人。定員に達し次第募集終了)

【お申し込み・お問い合わせ先】

広島広域都市圏協議会受託事業者
広交観光株式会社

☎082123814930



賃貸住宅の 退去トラブルについて

賃貸住宅の退去時には、敷金返還や原状回復などをめぐるトラブルが発生することがあります。トラブルを避けるため、次のことに気をつけましょう。

○退去時の原状回復について（国土交通省「原状回復をめぐるトラブルとガイドライン」より）
通常使用による破損や経年変化によるもの…家主の負担

通常の使用方法を超える使い方に よって生じたもの…入居者の負担

○入退去時について

できる限り家主や仲介業者等の家主側と一緒に部屋の現状を確認し、その内容や修繕が必要な個所について、メモや写真による記録を残す。

○修繕費用等を請求されたとき
請求の内容をよく確認し、納得できない点は家主側に十分な説明を求めろ。

【お問い合わせ先】

世羅町生活安全相談窓口

☎ 22-11111

バス等のリリース禁止について

広島県内水面漁場管理委員会から次の指示が発動されました。バスフィッシングなど採捕して楽しまれる際は、指示の趣旨を御理解いただき、バス等の駆除を促進するため、釣りによる回収と持帰りに積極的にご協力をお願いいたします。この指示は釣ることを禁止するものではありません。

指示内容

オオクチバス、コクチバス及びブルーギルのリリース（再放流）を禁止する。

対象区域

広島県内における江の川水系の公共用水面。

指示の期間

1月1日から12月31日まで。

【お問い合わせ先】

産業振興課 鳥獣被害対策係

☎ 22-5304

令和2年

春季全国火災予防運動

3月1日(日)～3月7日(土)

○防火標語

（平成31年度 全国統一防火標語）
「ひとずつ いいねーで 火の用心」

春先は空気が乾燥し風も強く、一年のうちで最も火災の起こりやすい時期です。特に屋外での草焼きなど、火の取扱いには十分に注意しましょう。

○運動期間中を含めた主な行事及び活動（北部分署管内）

1 春季消防大実戦訓練

日時 3月8日(日) 9時～約1時間
場所 徳市 目谷ダム付近一帯

実施機関

三原市消防署北部分署・世羅西出張所・世羅町消防団

協力機関

広島県防災航空隊
世羅町・報道機関

2 住宅防火訪問

実施場所及び日時

(1) 西神崎地区 (140世帯)
2月29日(土)、3月1日(日)
9時～12時

(2) 黒淵地区 (86世帯)
3月2日(月)、3月3日(火)
9時～12時

3 広報活動

(1) 防災無線、広報車による巡回広報活動
(2) 大型店舗等の放送設備による広報活動（店内放送）

(3) 防火ティッシュの配布



【お問い合わせ先】

三原市消防署北部分署

☎ 22-13737

世羅西出張所

☎ 37-12717

利用期限が 近づいています！

「せらたすきー券」

（世羅町外出支援事業共通利用券）

令和元年度に交付しました「せらたすきー券」の利用期限（3月31日）が近付いています。

利用期限を過ぎると利用できなくなりますので、お早めにご利用ください。

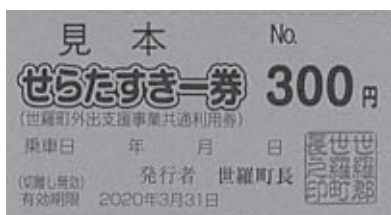

（青色）

【お問い合わせ先】

福祉課 高齢者地域包括支援

☎ 25-10072



図書館だより



休館日 甲山図書館 (☎22-4515):水曜日
 世羅図書館 (☎22-1022):木曜日
 せらにし図書館 (☎37-2511):火曜日



ありがとうございました

「流」東山 彰良／著 他12冊 町民の方より
 「日本の戦史1」他18冊 町民の方より
 「古文書記録集(15)」3冊 國正 利明様より
 「下町ロケット」池井戸 潤／著 他43冊 溝口 道別様より

図書館からのお知らせ

【寄贈いただきました】

今月のおすすめ

「きまぐれロボット」



しむはずでしたが…。一冊。

お腹が空けばおいしい食事をつくってくれるし、面白い話もしてくれる便利なロボットを手に入れたエヌ氏。はなれ島で、のんびりと休日を楽しめる。

星 新一／作

新着図書

甲山図書館

- 【一般書】
 「自分のことは話すな」 吉原 珠央／著
 「緩和ケア医が、がんになって」 大橋 洋平／著
 「読みたいことを、書けばいい。」 田中 泰延／著
 「ふるさとって呼んでもいいですか」 ナディ／著
 「人をつくる読書術」 佐藤 優／著
 「丸鶏レシビ」 コウ 静子／著
 「かか」 宇佐見 りん／著
- 【児童書】
 「桜の木の見える場所」 パオラ・ペレティ／作
 「父さんがかえる日まで」 モーリス・センダック／作
 「ハンカチともだち」 なかがわ ちひろ／作
 「家庭科室の日曜日」 村上 しいこ／作

世羅図書館

- 【一般書】
 「自由は死せず」 門井 慶喜／著
 「多肉植物でプチ！寄せ植え」 平野 純子／著
 「歩道橋シネマ」 恩田 陸／著
 「ひとよ」 桑原 裕子／著
 「ヴェノナ」 ジョン・アール・ヘインズ／著
 「戦況図解信長戦記」 小和田 哲男／著
 「愚者の檻」 麻見 和史／著
- 【児童書】
 「英語、苦手かも…?と思ったときに読む本」 デイビッド・セイン／著
 「ごめんやさい」 窪田 愛／文
 「ひとりではぼっち」 くすのき しげのり／作
 「まるごととうもろこし」 八田 尚子／構成・文

せらにし図書館

- 【一般書】
 「教皇フランシスコの「いのちの言葉」」 森 一弘／著
 「文豪が泊まった温泉宿50」週刊朝日編集部／著
 「小さいコトが気になります」益田 ミリ／著
 「かみさまは中学1年生」すみれ／著
 「レファレンスと図書館」大串 夏身／著
 「超★簡単声まね・音まねあそび」 井上 明美／著
 「地球生まれで旅育ち」ヤマザキ マリ／著
- 【児童書】
 「ムーミン谷のクリスマス」 トーベ・ヤンソン／原作
 「ライオンとタカとアリになった男の子」 菱木 晃子／文
 「宇宙の終わりってどうなるの？」 佐藤 勝彦／監修
 「図書館のふしぎな時間」福本 友美子／作
 「絵本江戸のたび」太田 大輔／作
 「おばけのジョージーこまどりをたすける」 ロバート・ブライト／作

貸出の多かった本

「一切なりゆき」	樹木 希林／著	8回
「受け継ぐ暮らし」	坂井より子／著	5回
「すぐ死ぬんだから」	内館 牧子／著	5回
「大家さんと僕」	矢部 太郎／著	5回

予約の多かった本

「ライオンのおやつ」	小川 糸／著	8回
「ケーキの切れない非行少年たち」	宮口 幸治／著	6回
「大人の流儀 9」	伊集院 静／著	4回
「熱源」	川越 宗一／著	4回



12月届出分

お健やかな成長を
お祈りします。



※「広報せら」では発行月の前々月に届出のあった出生について、承諾された方のみ「すこやかに」の欄へ掲載させていただきます。



人口と世帯

1月末現在 () は前月比

人口	16,040人 (-28)
男	7,585人 (-13)
女	8,455人 (-15)
世帯	6,902世帯 (4)

※住民基本台帳を基にしています。

今月の納付は…

国民健康保険税	8期分
介護保険料	8期分
後期高齢者医療保険料	8期分

納期限 3月2日(月)

納税は口座振替で

口座振替を利用される方は預金残高の確認をお願いします。

【お問い合わせ先】 税務課収納係 ☎22-5300
せらにし支所 生活課 ☎37-2111

後期高齢者医療保険料について

【お問い合わせ先】 健康保険課係 ☎25-0134
せらにし支所 生活課 ☎37-2111

3月 休日当番医のお知らせ

1日(日)	瀬尾医院	☎22-1148
8日(日)	正覚クリニック	☎25-2251
15日(日)	さともクリニック	☎22-0222
20日(金)	岸医院	☎37-2222
22日(日)	公立くい診療所	☎32-6111
29日(日)	うらべ医院	☎25-0116

救急医療 (24時間体制)

公立世羅中央病院 (2次救急指定病院) ☎22-1127

※都合により、変更になる場合があります。受診する前に医療機関へお問い合わせください。

夜間の子ども救急電話相談 (19時～翌朝8時)

プッシュ回線・携帯電話	局番なしの#8000
それ以外の電話回線	082-505-1399

※詳細は広島県ホームページをごらんください。



町内の交通死亡事故発生状況

○1月末現在の交通事故発生状況

区分	町内の全交通事故数			町内の高齢者の交通事故数		
	令和2年	平成31年	減増	令和2年	平成31年	減増
人傷事故	0	2	-2	0	1	-1
死者	0	0	0	0	0	0
傷者	0	2	-2	0	1	-1
物損事故	23	28	-5	8	16	-8

交通死亡事故ゼロ継続 825日



1月の三原市消防署 北部分署出動状況



●火災出動

	建物	林野	車両	他	計
北部分署	1	0	1	1	3
世羅町	0	0	1	1	2

●火災の場合は…

- ①火災場所 (地区名・目印・道順など)
- ②火災状況 (建物火災・林野火災など)
- ③通報者の名前・電話番号

●救急出動

	交通	負傷	急病	他	計
北部分署	2	18	35	9	64
世羅町	2	16	32	9	59

●救急の場合は…

- ①救急場所 (地区名・目印・道順など)
- ②病気・けがの状況
- ③通報者の名前・電話番号

Happy Birthday

はじめてのおたんじょうび
2月で満1歳になるお子さんです



※「広報せら」では発行月に満1歳になるお子さんについて、承諾された方のみ「Happy Birthday」の欄へ掲載させていただいています。



撮影場所について
個人の施設については事前に許可を得て撮影・掲載しております



地域おこし協力隊が
感じた世羅町の魅力を
発信していきます

Vol.11

広報 せら 2020.2

発行日 2020年2月15日
発行と編集 世羅町企画課
〒722-1192 広島県世羅郡世羅町大字西上原123番地1
☎0847-22-1111(代)
FAX0847-22-2768
メールアドレス kikaku@town.sera.hiroshima.jp

ホームページ



(この広報は再生紙・大豆油インクを使っています。)

◆あどがき
私は1月19日に行われた世羅西駅伝大会へ初めて参加しました。想像をはるかに超える険しいコースを走り、倒れそうになりながら何とか次の走者へたすきをつなぐことができました。同じ日に、全国都道府県対抗男子駅伝競走大会が行われており、同世代の選手たちがものすごいスピードで走る姿をニュースなどで見て改めて陸上選手のすごさを感じています。さて、暦の上ではもう春を迎えておりますが、まだまだ寒い日が続いています。
インフルエンザも流行している時期ですのでお体に気を付けてお過ごしください。
古山