

せら

2019
令和元年
7月 No.178



せらゆめ トライアルウオーク

今月の主な内容

ひろしまの森づくり事業……………	4	たすきでつなぐ世羅の食……………	17
介護職って魅力的……………	7	長寿つばぎの里まつり2019開催……………	21
後期高齢者医療通信……………	11	情報BOX……………	29
わたしたちのまちの子育て支援……………	14	はじめてのおたんじょうび……………	36

6月17日から6月21日の5日間で行われた、町内の中学生を対象とした「せらゆめトライアルウオーク」の様子です。【p2関連記事】

せらゆめ

トライアル・ウィーク

『自分の将来は自分で切り開く』

本年度も世羅町内3中学校の2年生が65事業所において5日間の職場体験学習を実施しました。

ねらい：5日間の職場体験を通して、将来における自分の進路や働くことの意義、ふるさとについて考える機会とする。

期 間：6月17日～21日

学習先：世羅町内65事業所

事業所の皆様、
お世話になりました！

くるみデイサービスセンター

生徒への質問

Q 心がけていることは何ですか？

A 一人一人の方に心を込めて楽しく話すことです。

Q やっていてよかったなと思うことは何ですか？

A 利用者さんと話す時や、自分で仕事を見つけたときです。

事業所の方への質問

Q 実習生に一言

A 将来の夢に向かって頑張ってもらいたい。



学校法人恵泉学園甲山めぐみ認定こども園

生徒への質問

Q 園児とふれあってみてどうですか？

A 不安だったけど「先生」と話しかけてくれてうれしかったです。

Q 頑張っていることは何ですか？

A なるべく子供とふれあうことを多くすることです。

事業所の方へ質問

Q 実習生に一言

A 色々な経験をしてこれから生かして行ってほしい。



寺岡有機農場有限会社

生徒への質問

Q どんな仕事をしましたか？

A ベビーリーフの収穫をしたり、さつまいもを植えたりしました。

Q 大変だったことは何ですか？

A ビニールハウスの端の草取りが大変でした。

事業所の方への質問

Q 実習生に一言

A この職場体験を生かして社会に出ても頑張ってくださいね！



ファミリーマート

生徒への質問

Q 心がけていることは何ですか？

A 笑顔で挨拶をすることです。

Q やっていてよかったと思ったことは何ですか？

A お客様の笑顔が見られたことです。

事業所の方への質問

Q 実習生に一言

A この体験を生かして頑張ってくれたら幸いです。



原稿作成者の感想

私は世羅町教育委員会で5日間職場体験学習をさせていただきました。今回の体験でたくさんの事を学ばせていただきました。例えば、挨拶の大切さです。教育長さんから「挨拶は、コミュニケーションの中で一番大切」と教えていただきました。それまで意識せずにしてきた挨拶ですが、教育長さんの話を受けてから笑顔で言うことや会釈をすることなど意識するようになりました。また、たくさんの事業所に取材させていただいて、自分の知らなかった仕事を新しく知ることができました。この5日間で様々なことを学び、体験し、自分自身をより成長させることが出来たと思います。最後になりましたが、協力してくださった教育委員会の皆様、貴重な5日間をありがとうございました。自分の将来をより広げることができました。短い間でしたが、お世話になりました。

《世羅中学校2年風呂迫はるな》

【お問い合わせ先】 学校教育課 ☎ 22-0548

ひろしまの森づくり事業 (環境貢献林整備事業：人工林健全化) 施業地の募集について

森林の持つ公益的機能の維持・増進を目的として「ひろしまの森づくり事業」を実施します。この事業実施にあたり、環境貢献林整備事業において整備を行う人工林を募集しています。

1. 事業内容

手入れがされないまま放置され、緊急に整備が必要なスギ・ヒノキの人工林について、30%以上の間伐を実施し、健全な人工林へ誘導します。

2. 対象となる樹種

スギ・ヒノキの人工林（16～60年生）

3. 対象となる森林

- ① 保全対象（人家・林道等）からの距離が250m未満で、林地の傾斜が30度以上の森林
- ② 植林を行い、15年以上（ただし、保安林等については10年以上）放置され、緊急に手入れが必要な人工林
- ③ ②の人工林が判定できない場合、つぎの基準に当てはまる人工林

林齢	主林木の立木密度
16～25年生	2,700本以上/ha
26～35年生	2,400本以上/ha
36年生以上	2,000本以上/ha

4. 助成内容

整備に必要な定額を助成するものとします。
ただし、1ヘクタール当たり1万円を森林所有者に負担していただきます。

5. 実施条件

この事業を行うには、森林所有者と町との間で20年間の協定を行っていただきます。この協定の内容については、次のとおりです。

- ①協定期間に森林の皆伐を行なわないこと。
- ②対象となる森林を森林以外へ転用しないこと。
- ③森林体験活動の場として森林を提供していただくこと。

【施業前】



【施業後】



【お問い合わせ先】 産業振興課 農林整備係 ☎22-5304

活用しませんか？ **もっと** 商工会！

世羅町商工会では・・・

町内事業所の事業経営や経営改善に必要な運転資金・設備資金の調達に対し、

世羅町預託融資制度・マル経融資制度・利子補給金制度で支援します。

【世羅町預託融資制度・世羅町利子補給金制度】

会員事業所を対象に、事業経営に必要な資金調達に利用できます。本融資制度による借入金の返済に係る利子に対し、完済まで利子補給が受けられます。

融資限度額	2,000万円
貸付利率	1.4% (原則、信用保証付)
利子補給率	1.4%
返済期間	10年以内 (運転、設備を問わず)
据置期間	1年以内
取扱金融機関	広島銀行 (甲山支店)・もみじ銀行 (甲山支店)・ 両備信用組合 (甲山支店・小国支店)

【マル経融資制度 (無担保・無保証)・世羅町利子補給金制度】

町内で商工業を営む小規模事業者の方で、商工会による経営指導を6カ月以上受けられている会員事業所を対象に、経営改善に必要な資金調達にご利用できます。本融資制度による借入金の返済に係る利子に対し、完済まで利子補給が受けられます。

融資限度額	2,000万円
貸付利率	1.21% (令和元年6月3日現在)
利子補給率	1.0%
返済期間	運転資金：7年以内、設備資金：10年以内
据置期間	運転資金：1年以内、設備資金：2年以内
取扱金融機関	日本政策金融公庫尾道支店 (国民生活事業)

事業用資金の調達を検討されている方は、お気軽にご相談ください。

【お問い合わせ先】 世羅町商工会 ☎ 22-0529

国民年金保険料の免除・猶予制度があります！

国民年金保険料の納付が経済的に困難な場合には、本人の申請手続きによって承認を受けると、保険料の納付が「免除」または「猶予」される制度があります。

この制度を利用することで、将来の年金受給権の確保だけでなく、万一の事故などで障害を負ったときの障害基礎年金の受給資格を確保することができます。

○免除（全額免除・一部免除）

本人、配偶者、世帯主それぞれの前年所得が一定額以下の場合や、失業等の事由がある場合に、保険料が全額免除または一部免除となります。

○納付猶予

50歳未満の方で、本人、配偶者それぞれの前年所得が一定額以下の場合に納付が猶予されます。

○学生納付特例

学生の方で本人の前年所得が一定額以下の場合に、納付が猶予されます。

○「納付・全額免除・一部免除・納付猶予」と「未納」の違い

	納付	全額免除	一部免除 (3/4、半額、1/4)	納付猶予 学生納付特例	未納
老齢・障害・遺族 基礎年金の受給 資格期間に	含まれる	含まれる	含まれる (注2)	含まれる	含まれない
老齢基礎年金額 の計算に	含まれる	含まれる (注1)	含まれる (注1、2)	含まれない	含まれない

(注1) 保険料を納めた場合と比べて、受け取る年金額が以下のとおりとなります。(平成21年4月以降の免除期間)

- ・全額免除の場合… 2分の1
- ・半額免除の場合… 4分の3
- ・4分の3免除の場合… 8分の5
- ・4分の1免除の場合… 8分の7

なお、免除・納付猶予の承認期間が、10年以内であれば、追納（あとから納付）ができますが、当時の保険料額に経過期間に応じた加算額が上乗せされます。

(注2) 一部免除については、減額された保険料を納めないと「未納」と同等の扱いとなります。

※1 過去2年（申請月の2年1カ月前の月分）まで遡って免除申請ができます。

※2 付加年金または国民年金基金に加入中の場合、免除等が承認されると脱退になります。

○申請手続きに必要なもの

- ・年金手帳
- ・印鑑
- ・雇用保険被保険者離職票又は雇用保険受給資格者証など（離職された方がいる場合）
- ・学生証の写し（表と裏の両面）又は在学証明書（学生納付特例申請の場合）

【お問い合わせ先】 日本年金機構 三原年金事務所 ☎0848-63-4111
町民課 町民係 ☎22-5302
せらにし支所 生活課 ☎37-2111

世羅町福祉・介護人材確保等総合支援協議会では、介護の仕事に興味をもってもらえるよう町内の介護職場で働く職員さんにインタビューし、介護職の実態を正しく伝え、その魅力、専門性を毎月お知らせします。

今月は、『世羅中央居宅介護支援事業所』の介護支援専門員さんにお話しをうかがいました。

なぜ介護のお仕事を選びましたか？

小学生の卒業アルバムに「将来看護師になりたい」と書いていました。そんなこともすっかり忘れ、高校で進学を決める時、担任の先生から「君みたいな看護師さんがいたら、患者さんが元気になる」と言われ、さらに母親からも「あなたは丈夫だから、看護師さんになってみんなの力になってあげたら…」と言われ、若い私はすっかりその気になりました。

その後看護師として働くうちに、“患者さんだけでなくご家族を含めてケアにあたりたい”と考えるようになりました。

介護支援専門員さんに聞きました



介護支援専門員の資格はいつ取りましたか？

平成5年に看護師国家資格を取得し、その後平成17年に介護支援専門員試験を受験し、資格を取得しました。

介護支援専門員さんの仕事ぶり

介護のお仕事はどんな時にやりがいを感じますか？

介護支援専門員は、利用者の方だけでなく、その家族を含めた支援をしていく必要があります。時間をかけて信頼関係を築き、困ったときや体調に変化があった時「ケアマネさんの顔が一番に浮かびました」と言ってもらえる時にはやはり嬉しいものです。



『世羅中央居宅介護支援事業所』

介護支援専門員 間 和美さん

介護職をめざす人たちに一言お願いします。

誰でもひとりでは発揮できる力は限られています。同じ事業所内に留まらず、色々な専門職の人たちと話し合い、意見をいただき、同じチームでケアにあたる連携こそが大きな力になると思います。そして、利用者の方や家族の頑張りや声かけ、関わりを目の当たりにすることが、自分の人生にも彩りを与えてくれます。

『世羅中央居宅介護支援事業所』は、世羅中央病院企業団の中で、訪問看護ステーションと併設しています。事業所内では、看護師を基本資格としたケアマネジャーが、医師・歯科医師・看護師・あんしんサポートセンター・他のスタッフと連携を図りながら、適切な医療・介護や福祉サービスを総合的・効果的に提供できるように支援を行っています。

介護保険 第1号被保険者の 保険料の低所得者軽減強化について

令和元年10月の消費税引き上げ（10%）に伴い、平成27年度より行っていた、低所得者の介護保険料の負担軽減を拡大して実施します。

内容としては、平成31年4月より所得段階区分の第1段階をさらに軽減するほか、第2、第3段階に対しても適用します。

所得段階区分	対象者	平成30年度		令和元年度	
		保険料率 (%)	年額(円)	保険料率 (%)	年額(円)
第1段階	生活保護を受けている方、または世帯全員が町民税非課税で老齢福祉年金を受けている方、または世帯全員が町民税非課税で、本人の課税年金収入額と、年金所得を除いた合計所得金額の合計が80万円以下の方	0.50 (0.45)	37,080 (33,372)	0.375	27,810
第2段階	世帯全員が町民税非課税で、本人の前年の課税年金収入額と、年金所得を除いた合計所得金額の合計が80万円を超え120万円以下の方	0.75	55,620	0.625	46,350
第3段階	世帯全員が町民税非課税で、本人の前年の課税年金収入額と、年金所得を除いた合計所得金額の合計が120万円を超える方	0.75	55,620	0.725	53,766

【令和元年度からの所得段階別介護保険料】

	対象者		所得等	保険料率 (%)	保険料年額 (円)	
	町民税課税状況					
	世帯	本人				
第1段階	非課税	非課税	老齢福祉年金の受給者 又は生活保護の受給者	0.375	27,810	
第2段階	非課税	非課税	課税年金収入額と 合計所得金額から	0.625	46,350	
第3段階	非課税	非課税		120万円超え	0.725	53,766
第4段階	課税	非課税	公的年金所得額を 控除した額の合計	0.90	66,744	
第5段階	課税	非課税		80万円超え	1.00 (標準)	74,160
第6段階		課税	合計所得金額	1.20	88,992	
第7段階		課税		120万円以上 200万円未満	1.30	96,408
第8段階		課税		200万円以上 300万円未満	1.50	111,240
第9段階		課税		300万円以上	1.70	126,072

【お問い合わせ先】 介護保険制度について……………福祉課 高齢者地域包括支援係 ☎ 25-0072
介護保険料の賦課内容について…税務課 賦課係 ☎ 22-5300

介護保険負担限度額の認定について

施設サービス(特別養護老人ホーム・介護老人保健施設・介護療養型医療施設・介護医療院)や短期入所サービスを利用したとき、一定の低所得要件を満たした方を対象に食費と居住費(滞在費)の負担軽減を行っています。

【要件】

- ・本人及び配偶者の預貯金等が単身で1,000万円、夫婦で2,000万円以下であること

●食費・居住費(滞在費)の負担限度額

(単位：円/日)

負担段階	対象となる方	居住費(滞在費)の負担限度額						食費の負担限度額
		ユニット型個室	ユニット型個室的多床室	従来型個室		多床室		
				特養	老健療養等	特養	老健療養等	
第1段階	・世帯全員(分離している配偶者を含む)が町民税非課税で、老齢福祉年金受給者 ・生活保護を受給されている方	820	490	320	490	0	0	300
第2段階	・世帯全員(分離している配偶者を含む)が町民税非課税で、本人の課税年金収入額と非課税年金収入額と合計所得金額の合計額が年間80万円以下の方	820	490	420	490	370	370	390
第3段階	・世帯全員(分離している配偶者を含む)が町民税非課税で、本人の課税年金収入額と非課税年金収入額と合計所得金額の合計額が年間80万円を超える方	1,310	1,310	820	1,310	370	370	650
第4段階	・上記以外の人(基準費用額)	1,970	1,640	1,150	1,640	840	370	1,380

○利用者の負担段階は、公的年金収入の内、非課税年金(障害年金・遺族年金)収入も含めて判定します。(非課税年金とは、日本年金機構又は共済組合等から支払われる国民年金、厚生年金、共済年金の各制度に基づく遺族年金、障害年金を指します)

■申請に必要なもの

- ・介護保険負担限度額認定申請書(窓口にあります)
 - ・本人、配偶者の印鑑(朱肉を使用するもの)
 - ・本人、配偶者の預貯金口座残高の写し(必ず記帳してから写しをとってください)
(銀行名・支店名・口座番号・名義人、最終残高(申請日の直近2カ月以内)が分かるもの)
 - ・投資信託・有価証券がある場合は証券会社や銀行口座残高の写し
 - ・負債がある場合は借用証明書の写し(預貯金額等から差し引きます)
 - ・タンス預金(現金)については自己申告
- ※本人、配偶者名義の全ての通帳について、残高の多少に関わらず、写しが必要です。

■更新申請について

負担限度額認定証の有効期間は、申請のあった月の初日から翌年(1月以降の申請は同年)7月31日までです。現在認定証をお持ちの方には更新申請の案内を行っています。8月1日以降も引き続き施設入所やショートステイの利用見込みのある方は、手続きを行ってください。

■利用方法

利用する施設に「介護保険証負担限度額認定証」を提示してください。

【お問い合わせ先】 福祉課 高齢者地域包括支援係 ☎ 25-0072

国民健康保険の被保険者証の更新について

現在、世羅町国保に加入している方へ交付している被保険者証の有効期限は、7月31日までとなっています。8月1日から有効の新しい被保険者証は、世帯主の方へ普通郵便で7月下旬にお送りします。なお、被保険者証の色は水色になります。

●新しい水色の被保険者証は8月1日から有効です。

古い被保険者証は8月以降につぎのいずれかに返却するか、ご自身で責任をもって破棄してください。8月以降に医療機関等を受診される場合は、必ず新しい被保険者証を窓口に表示してください。

【返却先】世羅保健福祉センター（健康保険課）、世羅町役場（町民課町民係）、
せらにし支所 生活課

●新しい被保険者証の有効期限は原則『令和2年7月31日』*です。

※令和2年7月31日までに65歳を迎えられる(退)のマークのある退職被保険者証をお持ちの方や、70歳を迎えられる方は、有効期限が誕生月の末日（誕生日が1日の方は前月末日）となります。この場合、有効期限までに新しい被保険者証を郵送します。

※令和2年7月31日までに75歳を迎えられる方の有効期限は誕生日の前日です。75歳からは後期高齢者医療制度に加入することになるため、被保険者証は広島県後期高齢者医療広域連合より送付されます。なお、国保の資格喪失手続きの必要はありません。

【お問い合わせ先】健康保険課 保険係 ☎25-0134

障害児・者つうしん

6/19 車いすの体験学習が行われました

世羅西中学校1年生、せらにし小学校3年生を対象とした車いすの体験学習が、せらにし小学校で行われました。

はじめに、世羅町身体障害者福祉協会の福崎キミ子さんによる講話があり、「障害には、外見だけではわからないものもある。子どもの時から障害のある方とふれあうことで障害のことを正しく理解し、行動することができるようになる。」と、お話しされました。

体験学習では、グループごとに分かれて目標を決め、それぞれ達成に向けて協力して取り組みました。

屋内ではマットやコーン、屋外では段差やスロープを使って実践し、子どもたちにとって貴重な体験学習となりました。

(体験学習をした小学生・中学生の感想)

- 「実際に車いすを押してみると、段差を越えることが思っていたよりも難しかった。」
- 「今回の学習を活かして、声かけを積極的にしていきたい。」
- 「自分がどのように動けば相手が安心するかを考えながら行動したい。」

体験の後に、それぞれのグループで良かったところ、もっと気を付けないといけないところなどの意見を交換し、それぞれの立場の理解を深めることができました。

障害のある方の気持ちを考えることをきっかけに、人を思いやる心をはぐくみ、みんなで助け合える社会にしていきたいと思います。



【お問い合わせ先】福祉課 障害者支援係 ☎25-0072

①保険証(被保険者証)の定期更新について

保険証は毎年、8月1日付で定期更新します。新しい保険証は橙色です。

【保険証の発送時期】

新しい保険証は7月22日以降に普通郵便で広域連合から送付される予定です。8月1日以降に病院等に行くときは、必ず新しい保険証を提示してください。有効期間が過ぎた保険証は使えません。

また、有効期限が7月31日となっている水色の保険証は、ご自身で責任をもって廃棄してください。

【保険証が届かなかった場合】

8月に入っても保険証が届かない場合は、健康保険課へお問い合わせください。

【一部負担金の割合が変更となる場合があります】

前年の1月～12月の所得状況を基に、負担割合を判定します。その結果、今までお持ちの保険証と一部負担金の割合が変更となる場合があります。

②高額な医療費がかかるとき

【住民税非課税世帯の方】

【限度額適用・標準負担額減額認定証(減額認定証)】を医療機関の窓口で提示することにより、食費や居住費が減額され、1カ月あたりの1医療機関ごとの窓口負担が限度額までとなります。

減額認定証が必要な方は、保険証・印鑑・免許証等を持参のうえ、手続きを行ってください。

既に減額認定証をお持ちで、次年度も引き続き対象になる方には、保険証の一斉更新に同封して新しい減額認定証(緑色)が送付されます。

※低所得者Ⅱの方で、長期入院に該当する方は、別途、申請が必要です。

低所得者Ⅱの減額認定証を所持している期間に、入院日数が91日以上となった場合は、長期入院に該当し、入院時の食事代が更に減額となります。申請が必要ですので、長期入院に該当すると思われる方は、健康保険課へお問い合わせください。

【一部負担金の割合が3割の方で課税所得が690万円未満の方とその同一世帯の方】

【限度額適用認定証】を医療機関の窓口で提示することにより、1カ月あたりの1医療機関ごとの窓口負担が限度額までとなります。

限度額適用認定証が必要な方は、保険証・印鑑・免許証等を持参のうえ、手続きを行ってください。

既に限度額適用認定証をお持ちで、次年度も引き続き対象になる方には、保険証の一斉更新に同封して新しい限度額適用認定証(黄色)が送付されます。

③保険料の納付について

本年度の後期高齢者医療保険料額の通知は、7月10日に発送しています。

納入書が同封されているかどうかを必ずご確認ください。納入書が同封されている場合は、納入書裏に記載の金融機関やコンビニ等で納期限までに納付してください。

また、納入書は糊付けされていないので、紛失にご注意ください。

【お問い合わせ先】健康保険課 保険係 ☎25-0134

重度心身障害者医療費受給者証及び ひとり親家庭等医療費受給者証の更新について

現在お持ちの上記受給者証の有効期間は7月31日までとなっており、8月1日以降も引き続き受給するためには更新申請が必要です。対象となる方へは、7月初旬に更新申請案内を送付しております。期日までに更新の手続きをしてください。

※今年度から担当課が健康保険課に変更になりました。

【お問い合わせ・申請先】

健康保険課 保険係
☎25-0134

高次脳機能障害備後地区研修会について

見えない障害と言われる高次脳機能障害については、未だ社会的に十分認知されているとはいえないのが現状です。

NPO法人高次脳機能障害サポートネットひろしまは、高次脳機能障害者が社会で安心して暮らせるために、社会啓発の一環として次のとおり研修会を実施します。

1. 日 時 8月4日(日) 13時30分～15時30分
2. 場 所 三原市本郷生涯学習センター 多目的ホール(三原市本郷南6丁目25-1)
3. 演 題 第1部：基礎講座「高次脳機能障害について」
本多留美さん 広島都市学園大学 言語聴覚専攻科教授・言語聴覚士
NPO法人高次脳機能障害サポートネットひろしま 副理事長
第2部：当事者と家族に聞く「一応、仕事はしているんですけど」
守下潤子さん NPO法人高次脳機能障害サポートネットひろしま 支援員
守下邦明さん 当事者
4. 対象者 高次脳機能障害に関心のある方
高次脳機能障害者の支援に携わっている方(医療・福祉・就労分野)
5. 参加費 無料
6. 定 員 130人
7. 申し込み期限 7月25日(木)

【お問い合わせ・申し込み先】 NPO法人高次脳機能障害サポートネットひろしま
☎082-847-0031

通院助成金支給事業のご案内

世羅町では、町内に住所を有し、かつ居住している方で、以下の条件を満たす方に対して、通院時の負担軽減を目的として、医療機関への通院に要した交通費の助成を行っています。

助成の種類	対 象 者	内 容
腎臓機能障害者 通院助成	腎臓機能障害のため人工透析治療を受けている方	人工透析治療のため医療機関への通院に要した交通費の実費 支給限度額 1カ月 13,000円
難病疾患者 通院助成	次のいずれかの受給者証の交付を受けている方 ●特定医療費(指定難病)受給者証 又は、特定疾患医療受給者証 ●小児慢性特定疾病医療受給者証	難病治療のため医療機関への通院に要した交通費の実費 支給限度額 1カ月 13,000円
重度心身障害者 通院助成	町民税非課税世帯に属する方、 かつ、次のいずれかの手帳の交付を受けている方 ●1～3級の身体障害者手帳 ●㉠、A、㉢の療育手帳 ●1～2級の精神障害者保健福祉手帳	医療機関への通院に要した交通費の実費 支給限度額 1カ月 13,000円

申請方法等詳しい内容は、お問い合わせください。

【お問い合わせ先】 福祉課 障害者支援係 ☎25-0072
せらにし支所 生活課 ☎37-2111

妊娠から子育てまでの切れ目のない支援に向けて 『世羅町子育て世代包括支援センター（ネウボラ）』 愛称募集

世羅町では、子育て世代の育児などに関する様々な悩みへの円滑な支援に向けた拠点として「世羅町子育て世代包括支援センター（ネウボラ）」を世羅保健福祉センター 子育て支援課内に10月から開設します。

開設に当たり、町民のみなさんに親しみやすく、気軽にご利用いただけるように愛称を募集します。多数のご応募をお待ちしています。

1. テーマ

相談支援拠点として、子どもを産み・育てる世代を社会全体で支えるイメージにふさわしく、親しみやすく、覚えやすいもの。 ※未発表のものに限ります。

2. 応募資格

応募時点で町内に住所を有する方または、世羅町に通学、通勤をしている方。

3. 応募期間

7月16日（火）から8月23日（金）17時まで。 ※郵送の場合は、当日消印有効です。

4. 応募方法

- ・1人1点までの応募とします。
 - ・自作で未発表の愛称に限ります。
 - ・応募にあたっては次の項目を明記してください。
 - (1) 子育て世代包括支援センター（ネウボラ）の愛称
※漢字の場合はふりがなをつけてください。
 - (2) 愛称の説明（理由や意味など）
 - (3) 応募者の郵便番号、住所、氏名（ふりがな）、年齢、電話番号
 - ・必要事項を明記のうえ、いずれかの方法で応募してください。
 - (1) ご持参の場合：子育て支援課または、せらにし支所 生活課
 - (2) 郵送の場合：〒722-1192 世羅郡世羅町大字本郷947番地
 - (3) ファックスの場合：0847-25-0070（世羅保健福祉センター）
 - (4) 電子メールの場合：kosodate@town.sera.hiroshima.jp
- ※応募にかかる費用（郵送料等）はすべて本人負担とします。



5. 賞及び賞品

優秀賞1点とし、優秀賞作品の応募者には記念品を贈呈いたします。

6. 審査・発表

審査のうえ決定し、9月中旬（予定）に受賞者に直接通知するほか、世羅町広報及び世羅町ホームページ等で発表します。

7. その他

- ・応募にあたっては、第三者の権利を侵害しないよう、十分に配慮してください。
- ・応募にあたり、提供された個人情報は、本愛称募集に関する事項以外には一切使用いたしません。
- ・応募作品はお返ししません。
- ・採用作品の著作権及び使用权は世羅町に帰属するものとします。

8. お問い合わせ先

子育て支援課 子育て支援係 ☎25-0295

子どもの
えがお

親の
えがお

未来を

つくる

わたしたちのまちの子育て支援

流行性耳下腺炎（おたふくかぜ）の 予防接種を受けましょう



世羅町では、流行性耳下腺炎（おたふくかぜ）の予防接種費用を助成しています。
流行性耳下腺炎（おたふくかぜ）はムンプスウイルスの感染で起こり、耳の下の部分や
あごの下がはれて、痛みや発熱を伴います。重症化を防ぐためにも、予防接種を受けましょう！

○対象者：1歳～就学前

○助成回数：1回

※助成券は、子育て支援課で事前に申請が必要です。
※申請には母子健康手帳が必要です。ご持参ください。



ワクチン接種費用助成受診券が使用できる医療機関

7月1日現在

医療機関名	接種日・受付時間	医療機関名	接種日・受付時間
公立世羅中央病院 (世羅町大字本郷) ☎22-1127	<月・火・金> 14時～15時	うらべ医院 (世羅町大字本郷) ☎25-0116	<月～金> 8時30分～12時 17時～18時30分 <土> 8時30分～12時
森岡医院 (世羅町大字西上原) ☎22-3110	<月・火・水・金> 9時～11時30分 15時～17時30分 <木・土> 9時～11時30分	正覚クリニック (世羅町大字安田) ☎25-2251	<月・火・水・金> 8時30分～12時 15時～18時 <木・土> 8時30分～12時
瀬尾医院 (世羅町大字本郷) ☎22-1148	<月・火・水・金> 8時～12時 14時～17時 <木・土> 8時～12時	市立三次中央病院 (三次市東酒屋町) ☎0824-65-0101	<月> 14時～16時
公立みつぎ総合病院 (尾道市御調町市) ☎0848-76-1111	<月・水> 14時～15時30分	どの医療機関も必ず予約の電話をしてください。 【お問い合わせ先】子育て支援課 子育て支援係 ☎25-0295	



こどもの白血病 講演会・交流会



日時：8月21日（水） 14時30分～16時30分

会場：広島県尾道庁舎（東部保健所）2階第2会議室
広島県尾道市古浜町26-12

内容：講演「子どもの白血病とは？」

講師 広島大学病院 小児科 川口 浩史 先生
交流会（15時30分～）

※参加ご希望の方は、下記に8月14日（水）までにお申し込みください。

【お問い合わせ・申し込み先】

難病対策センター 小児難病相談室

☎082-257-5072



広島県「わーくわくママサポートコーナー」就職応援セミナーを開催します! ～ライフスタイルで決める、私の働き方～

子育てやブランク…女性の就活は、不安もたくさん。プライベートや家庭と就活の両立に関する悩みを解消します!あなたのライフスタイルから、あなたに合った働き方を楽しく考えましょう♪

参加費・託児無料(要予約)です!!ぜひ、お気軽にご参加ください。

- 日時 9月12日(木) 10時～12時
- 会場 大田自治センター 子育て支援室(和室)
- テーマ ライフスタイルで決める、私の働き方(就活スタート)
- 対象 子育て中の女性を含む、**全ての女性**
- 申込み方法 わーくわくママサポートコーナーふくやまへ電話申し込み
または、わーくわくママHP「イベント情報」より申し込み



【お問い合わせ先】 わーくわくママサポートコーナーふくやま ☎0800-200-4515
商工観光課 商工振興係 ☎22-3216

児童扶養手当現況届の提出について

現在、児童扶養手当の認定を受けておられる方は、8月分からの手当額を決定するため、前年の所得等についての届出と、生計維持方法の確認が必要となります。

対象の方には7月末に通知しますので、必ず期限までに手続きをしてください。

現況届を提出されないと、手当の支払いが差し止められることがあります。

提出期間 **8月1日(木)～30日(金)**
受付時間 8時30分～17時15分
受付場所 世羅保健福祉センター

※8月22日(第4木曜日)は19時まで時間延長窓口を開設します。

【お問い合わせ先】 子育て支援課 児童保育係 ☎25-0295

宝くじの助成金で整備

(一財)自治総合センターが行う宝くじの助成金により、井折振興会(代表:天満 猛さん)がコミュニティ活動備品を整備されました。この助成事業は、宝くじの普及広報と地域活動の発展を図るために行われるものです。

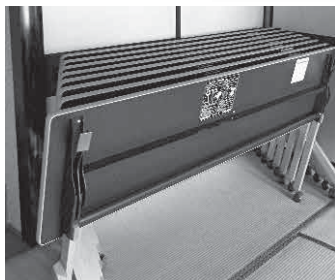



けんこう保つと情報



世羅町で“がん”を考える会

日時：8月21日(水) 13時30分～15時30分

会場：せら文化センター 2階小ホール (世羅町大字寺町1158番地3)

【講演】

演 題：もっと知りたい！女性ががんのこと
～子宮頸がん・子宮体がん・卵巣がんについて～

講 師：公立世羅中央病院
副院長 寺本 秀樹 先生



この機会に「がん」について詳しく知り、
あなたと大切な人の健康を守りましょう！

【お問い合わせ先】健康保険課 健康増進係 ☎25-0134

7月は「愛の血液助け合い運動」月間です！

少子高齢社会等の影響により、この10年間で10代・20代の献血者数が約35%減少するなど、若年層の献血者が減少傾向にあります。今後輸血を必要とする方々を支えていくためには、若年層はもとより各年代層で支え合うことがますます大切になっていきます。

輸血用血液は長期保存ができないため、年間を通じて安定的に確保することが必要ですが、毎年夏季は、長期休暇などにより学校や企業、団体などからの献血への協力が得にくくなります。

厚生労働省、都道府県、日本赤十字社は、7月1日～31日までの1カ月間にわたり、「愛の血液助け合い運動」を全国で展開します。

献血にご協力いただける方は、広島県内に3カ所の「献血ルーム」がありますのでご利用ください。

また、世羅町献血推進協議会では11月29日(金)に移動献血を行います。(会場等詳細につきましては、開催日前月の広報せらでお知らせします。)

【お問い合わせ先】

世羅町献血推進協議会

☎22-3162 (世羅町社会福祉協議会内)

健康保険課 健康増進係

☎25-0134

広島県内献血ルーム一覧

献血ルーム「ピース」	
住所	広島市中区紙屋町2丁目3-20 アーバンビルディング紙屋町4F
TEL	082-248-1230 0800-2009-150 (フリーアクセス)
営業時間	平日 9時～12時、13時30分～17時 土日祝日 9時～17時

献血ルーム「もみじ」	
住所	広島市中区本通6-11 明治安田生命広島本通ビル1・2F
TEL	082-248-6034 0120-634-150 (フリーダイヤル)
営業時間	平日 10時30分～13時30分、15時～18時30分 土日祝日 10時30分～18時30分

献血ルーム「ばら」	
住所	福山市三之丸町9-16 山陽第2ビル4F
TEL	084-927-8140 0120-802-453 (予約専用フリーダイヤル)
営業時間	10時～12時30分、14時～17時30分 (成分献血は17時まで) 定休日 木曜日、金曜日



たすきでつなぐ 世羅の“食”

たのしく食べよう！
すんでつくろう！
きせつを感じる世羅の“食”

～わたしからあなたへ おとなから子どもへ つくる人から食べる人へ～ 世羅の「食」を“たすき”でつなごう

食生活改善推進員おすすめレシピ

きゅうかま和え



今月の世羅の食材

【きゅうり】



きゅうりは90%以上が水分で、身体を冷やす作用があります。また、ナトリウムの排泄を促す働きがあるカリウムも含まれ、むくみ解消や高血圧の予防に役立ちます。

■材料（4人分）

きゅうり…………… 80g
塩…………… 少々
キャベツ…………… 80g
ホールコーン…………… 20g
かまぼこ…………… 30g
カットわかめ…………… 3g
砂糖…………… 小さじ2
薄口しょうゆ… 小さじ1・2/3
酢…………… 小さじ1・1/2
レモン汁…………… 小さじ1/2

■つくり方

- ①きゅうりは輪切りにし、塩をふってもむ。
- ②キャベツ、かまぼこは3mm幅程度の細切りにする。カットわかめは水でもどしておく。
- ③キャベツ、コーン、わかめは、さっと茹でて水気をきっておく。
- ④ボウルに、水気をしぼったきゅうり、かまぼこ、③を合わせ、砂糖、薄口しょうゆ、酢、レモン汁で和える。

【1人分栄養量】 エネルギー28kcal 塩分0.8g

◆掲載している料理の作り方を7月22日～7月28日に、ケーブルテレビで放映します。ぜひご覧ください。

食中毒を 防ぎましょう!!

高温多湿となる夏場は、細菌を原因とする食中毒が最も発生しやすい時期です。

食品の取り扱いに注意して食中毒を防ぎましょう。

家庭でできる食中毒予防の6つのポイント

- 買い物の際 ⇒ 消費期限などの表示を確認しましょう。
- 家庭での保存 ⇒ 冷蔵庫は10℃以下、冷凍庫は-15℃以下を目安に設定しましょう。
- 下準備 ⇒ 調理の前、食品を取り扱う前後など、こまめに手洗いをしましょう。
まな板は十分に洗い、熱湯や塩素系漂白剤で消毒をしましょう。
- 調理 ⇒ 加熱は十分にしましょう。
- 食事 ⇒ 調理した食品は、室温に長く放置しないようにしましょう。
- 残った食品 ⇒ 時間が経ち過ぎたりちょっとでも怪しいと思ったら、思い切って捨てましょう。
温めなおすときは、十分に加熱しましょう。



【お問い合わせ先】健康保険課 健康増進係 ☎25-0134



公立世羅中央病院だより

No.116

【麻疹】に注意しましょう(子どもも大人も)

小児科 小松 弘明

麻疹ウイルスによる感染症です。県内でも患者の報告が続いています。小児の予防接種が強化され、ほとんどみられなくなりましたが、時に流行がみられ、まだ撲滅できていない感染症の一つです。広島県のマツダの従業員からの麻疹流行(はしか)は昔は「命定め」ともいわれた命にかかわる怖い感染症です。

《麻疹について》

・**症状**
熱や咳といった風邪のような症状が数日続き、半日ほど解熱した後、再び高熱になり同時に発疹があらわれます。一時的に免疫(体を守る機能)が弱まり、肺炎や中耳炎などの合併症を起こしやすいです。また脳・神経に影響が及ぶことも多く、脳炎などもみら

れます(何年も後になって症状がでることもあります)。合併症の肺炎などにより命にかかわるようなこともあり得る、怖い病気です。

・うつりやすさ

発疹がでて麻疹と診断される前の、まだ風邪のような状態で人にうつります。空気感染といって麻疹患者と同じ室内にいただけでうつります。冬に流行するインフルエンザ(飛沫感染)といって主に咳やくしゃみで届く飛沫で感染します)と比べても6〜7倍もうつりやすいと言われてます。手洗いやマスクでは予防はできません。

・診断と治療

のどや血液の検査などで確定します。ただ、発疹がでるまでは麻疹とはわからないので早期診断は困難です。特效薬はありません。

・予防

治療薬がないので、予防が一番

大事です。唯一の予防方法はワクチン接種です。1回接種すれば90%以上、2回接種すれば95%以上の人が有効な免疫を獲得し、ほぼかからなくなります。

《対策》

①まず自分や家族が麻疹にかかる可能性が高いかどうかを確認する

- ・麻疹ワクチンを2回打っている
- ・以前に麻疹にかかったことがはっきりしている(病院で診断された、検査で証明された)

↓かかる心配は少ない

・麻疹ワクチンを1回しか打っていない

↓かかる可能性はある。油断はできない。

・麻疹ワクチンを打っていないし、かかったこともない(定かではない)

↓免疫がなく、患者と接触すればかかる可能性が高い
※かかる可能性がある人は2回のワクチン接種を済ませておくようにしましょう。

②麻疹患者と接触しないようにする

・流行地域(県外・海外も含めて)への不要不急の外出を避ける。人混みや屋内などは特に注意する。

※県内の麻疹患者の発生・流行は、広島県感染症・疾病管理センターで検索できます。

③もしかししたら、麻疹患者と接触したかも、かかったかもと思ったら。

・いきなり受診をせず、まずは電話で医療機関に相談して下さい。(感染拡大防止のため)

・多くの場合、麻疹患者と接触して10〜12日間の潜伏期をおいて発症します。1カ月ほど無事に発症せず過ぎれば安心でしょう。

《終わりに》

1歳になればなるべく早く麻疹ワクチンを接種して下さい。小学校入学前の麻疹風疹ワクチンの追加接種も忘れないようにして下さい。

姉妹校 大同高級中学訪問団来校

5月13日、姉妹校提携している台湾の大同高級中学より教員2人、生徒20人の訪問団が来校しました。来賓として、世羅町から奥田町長をお迎えして歓迎式典を行いました。式典後は農業経営科生徒とビスケットづくり、生活福祉科生徒と浴衣の着付け、文化部や運動部など各部活動に分かれて生徒同士の交流を深めました。



歓迎の言葉を述べる奥田町長



全校生徒とともに記念写真

文化祭！「輝～ Beautiful harmony ～」

6月14日、15日の2日間にわたり世羅高校文化祭を開催しました。

「輝～ Beautiful harmony～」のテーマは、「文化祭を通し、すべての世羅高生が生き生きと輝き、未来への希望をもってそれぞれの花を大きく咲かせよう」という思いが込められています。生徒会執行部や文化祭実行委員会を中心に、文化祭の成功へ取り組んできました。

14日はステージ発表で、書道パフォーマンスに始まり、1年生の合唱、2年生はダンスと合唱・寸劇など。3年生はクラスの個性豊かなパロディー動画や劇・ファッションショーが華やかに披露されました。

15日は朝から生憎の雨模様で、テントを移動するなど対応に苦慮する場面もありましたが、文化系部活動の作品展示やクラス企画や模擬店が行われました。また、体育館では、吹奏楽部の軽快な演奏や腕相撲大会などが行われました。また、昨年に引き続き、大創産業様の協力を得て、社会福祉協力ショップ「SERASO（セラソー）」を開店しました。売上金は地域の社会福祉施設に全額寄付します。

保護者や地域の方々など、昨年にも増して多くの来校をいただき感謝申し上げます。



書道パフォーマンス



生活福祉科のファッションショー



吹奏楽部発表



科学部の液体窒素の実験



第2期生を募集します！

世羅町教育委員会では、昨年より新たな大人の学び場として「世羅まなびと大学」を開校しました。

今年度も、この大学での学びを通して、世羅町の歴史と文化、そして郷土への愛を次代へつなげていければと思います。

開校記念セミナーとして「楽しく学ぶ」をテーマにしたトークセッションのほか、4つの授業を計画しています。

みなさんの参加をお待ちしています。

	日 時	会 場	内 容	講 師
開校式・開校記念セミナー	7月28日(日) 13時30分～ 15時30分	せら文化センター	講師、松浦ゆう子教育長、町民学習実践者によるトークセッション	平尾 順平さん (ひろしまジン大学代表理事)
授業①	9月4日(水) 10時～ 11時30分	せら文化センター	第7回新県美展(第71回広島県美術展)ギャラリートーク	向田 裕始さん (世羅町文化財保護委員会委員・元広島県立美術館学芸課長)
授業②	9月29日(日) 10時～ 11時30分	せらにしタウンセンター	誰もがよく知る有名な西洋画を中心とした入門講座	藤原 逸樹さん (安田女子短期大学 保育科学科長)
授業③	11月16日(土) 10時～ 11時30分	せらにしタウンセンター	誰もがよく知る有名な西洋画を中心とした入門講座	藤原 逸樹さん (安田女子短期大学 保育科学科長)
授業④ 修了式	12月	くわしい内容等が決まりましたら、あらためてご案内します。		

【申込方法】 入学を希望される方は、7月25日(木)までに世羅町教育委員会社会教育課、又はせらにしタウンセンターへ、直接又は電話によりお申し込みください。

●社会教育課 ☎22-4411

●せらにしタウンセンター ☎37-2115

【対象者】 世羅町にお住まい又は勤務されている成人の方、世羅町にゆかりのある方

【受講料等】 受講料は無料です。なお入学された方には、出席簿付き学生証をお渡しします。

主催／世羅町教育委員会

「長寿つばきの里まつり2019」開催



夢とうろうと花火

せらにし地域の夏の風物詩として恒例の「長寿つばきの里まつり」を今年も盛大に開催いたします。このまつりは、「手づくりのイベントで町の活性化を！」を合言葉に、地域の皆さんや各種団体による様々な催しを行います。

今年で19回となるこのまつりには、町内はもとより町外からも広くご来場をいただいております。今年も是非ご来場いただき、盛夏を心ゆくまでお楽しみください。なお、駐車場が大変混雑いたします。乗り合わせでのご来場等、皆様のご理解とご協力をよろしくお願いいたします。

と き **7月27日 (土)**

ところ **せらにしタウンセンター・小国自治センター周辺**

期日	イベント	内 容
7/27 (昼)	つばきギャラリー	世羅西地区保育所児童、小・中学生の作品展 福祉施設利用者作品展 文化協会サークルの展示 各種団体等の活動紹介コーナー
	つばきステージ	世羅西中学校 吹奏楽部演奏会 文化協会各グループによる芸能発表
	集まれつばきキッズ	楽しい英語のおはなし会
	つばき杯グラウンドゴルフ大会	グラウンドゴルフ大会で豪華賞品を獲得！
	本のリサイクル市	図書館での、保存期限切れの雑誌や、寄贈書で図書館の蔵書にできなかった本などを、無料で提供
	消防士体験等	消防自動車、救急車展示（放水体験もできるよ）
	つばき夢とうろう	約200mの灯ろうゾーンによる幻想の世界
7/27 (夜)	つばき横丁	地元の美味が満腹を提供します。娯楽も満載。
	つばき夜まつり	魅せます！ “フラダンス” “ステージマジックショー” “神楽” 《佐々部神楽団（安芸高田市）》 チャンス到来！ “せらにし愛愛シール会大抽選会”
	納涼花火大会	夏の夜空を彩る一大パノラマ ナイアガラ瀑布等

【お問い合わせ先】 実行委員会事務局 世羅町商工会 ☎22-0529
せらにし支所 生活課 ☎37-2111
せらにしタウンセンター ☎37-2115

消防設備士講習（法定講習）

この講習は、すでに消防設備士の免状の交付を受けている方を対象とする講習です。

- 講習の種類** 全類
講習期間 10月21日（月）～ 11月15日（金）
講習会場 福山市消防合同庁舎講堂
広島県情報プラザ
- 受講案内の配布場所**
広島県内の各消防本部（署）
（一般財団法人）広島県消防設備協会（東部支所を含む）
※7月上旬から各所で配布しています。
- 受講申請書の提出先**
（一般財団法人）広島県消防設備協会（東部支所を含む）
広島県内の各消防本部（署）では受付しませんのでご注意ください。

熱中症に注意しましょう！

昨年、世羅町で熱中症に関する救急出動は20件ありました。

熱中症は高温多湿な環境下で、体内の水分や塩分のバランスが崩れたときなど、体温調節がうまくできなくなったときに起こります。小さな子どもや高齢者、病気の方などは特に注意が必要です。

こんな症状が起こります。

- Ⓔ：ふらっとする「めまい」、くらっとする「立ちくらみ」、こむらがり
- Ⓚ：ズキンズキンする「頭痛」、「吐き気」、体に力が入らない
- Ⓛ：手足がガクガクしている「けいれん」、呼びかけても返事がない

熱中症は予防が大切です！

- 温度に気をくばりましょう**
今いるところの温度、これから行くところの温度を温度計や天気予報で知るようにしましょう。
- 飲み物を持ち歩きましょう**
スポーツドリンクなど塩分や糖分を含む飲み物は水分の吸収がスムーズにできます。
- 休息をとりましょう**
寝苦しい夜は、空気の通りをよくしたり、通気性のよい寝具を使うなど、ぐっすり眠れる工夫をしましょう。
- 栄養をとりましょう**
バランスよく食べること、朝ごはんをしっかり食べることも大切です。

【お問い合わせ先】 三原市消防署北部分署 ☎ 22-3737
世羅西出張所 ☎ 37-2717

ハンセン病に対する 偏見・差別をなくそう

ハンセン病は人から人にうつる感染症ですが、日常生活における接触で感染することはほとんどありません。また、早期発見と適切な治療で確実に治癒することもできます。

しかし、1931年に「癩^{らい}予防法」が制定され、ハンセン病患者を強制的に療養所に収容し、社会から隔離するという「隔離政策」が行われ、ハンセン病は感染しやすいというイメージが広まり、偏見を強めることとなったと言われています。

偏見や差別をなくすためにも、正しい知識を持つことが大切です。

ハンセン病とは…

ハンセン病は古くから知られている病気で、1873年にノルウェーのハンセン医師によって、病の原因である「らい菌」が発見されたためハンセン病と呼ばれています。感染すると手足などの抹消神経が麻痺したり、皮膚にさまざまな病的な変化が起こったりします。

ハンセン病のよくある誤解

- ・ 感染力が強い ⇒ 感染力は弱く、日常生活で感染する可能性はほとんどない
- ・ 遺伝病である ⇒ 遺伝病ではない
- ・ 不治の病である ⇒ 早期に発見し、適切な治療をすれば完治する

人権擁護委員

人権擁護委員に委嘱されました。

【再任】 とうろ たかひろ
藤路 隆裕 さん

委嘱日 令和元年7月1日

住 所 世羅町大字長田



～平成30年度小学生人権標語応募作品～

一人一人 ちがうところが 良いところ

広島法務局尾道支局・尾道人権擁護委員協議会

インターネット人権相談

相談フォームに氏名、住所、年齢、相談内容等を記入して送信すると、最寄りの法務局から後日、メール、電話又は面談により回答します。

(パソコン、携帯電話、スマートフォン共通)

広島法務局・広島県人権擁護委員連合会



次回の 人権相談日

日 時 8月28日(水)
9時～12時

場 所 世羅町役場 二階会議室
お問合せ 町民課町民係 ☎22-5302

Hi everyone, this is Keane! In May, I visited Korea with some friends. It was really fun! We took a ferry from Fukuoka to Busan. We also visited Seoul. I really love Korean food, so I had a great time on the trip. This month, I'm going to return to the U.S. I am excited to see my family and friends, but I will be sad about leaving Sera. I had two very fun and interesting years here. Thank you to everyone who made Sera feel like home!

みなさん、こんにちは！キーンです。
5月に友達と一緒に韓国を訪れました。とてもたのしかったです！福岡からプサン行きのフェリーに乗りました。ソウルも訪れました。韓国料理が大好きなので、すごく楽しめました。今月アメリカに帰ります。家族と友達に会えるので、ワクワクしていますが、世羅を出発することは悲しいです。
この二年間はとても楽しく面白かったです。世羅を「ふるさと」のように感じさせてくれた皆さんに感謝します！

今月のポイント

This month's grammar point !

[be動詞 + going to動詞の原形 / ~予定があります]

I am going to play soccer this afternoon.

午後にサッカーをする予定です。

Let's try using
this English!

「せら坊」との写真です。
皆さん、今まで、ありがとうございました。

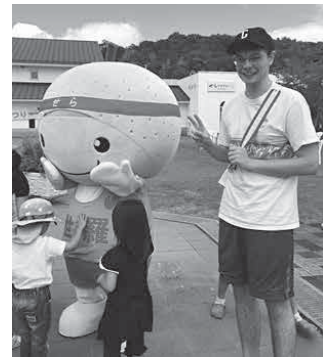

世羅町へ来て間もなく3年を迎えます。世羅町へ来る前の生活とはガラリと変わり、あつという間に時間が過ぎていきました。世羅町で過ごした内容はとても濃く勉強になる事ばかりで、自分自身にとって大変実りのある3年間でした。地域おこし協力隊員着任時から今も変わらず地域や職場の方達が優しく、着任前からずっと考えていた世羅町への定住への想いも揺らぐことなく、昨年の冬に無事拠点が決まりました。退任後も晴れて世羅町の住民となる予定です。田舎で生きていく術を教えてくれる先輩方もでき、育てていただいたおかげで、自分で言うのもなんですがかなりたくましい人間になりました。地元の方々に「まあ良くなるねー」と言っていただけるのが今最大の誉め言葉で

地域おこし協力隊通信

す。
これからは世羅町民として町外の方から世羅町での生活に少しでも魅力を感じてもらえるよう、今以上に田舎を満喫し楽しんで行きたいと思っていますので、これからもどうぞよろしくお願いします！



地域おこし協力隊員
佐々木まなみ

サマージャンボ宝くじ発売

祝・「令和」最初の夏！
2つのサマーで
運開き！

宝くじは、町内外の宝くじ売り場でお買い求めください。

抽せん日
8月14日（水）

サマージャンボ7億円

(1等5億円・前後賞各1億円合わせて)

サマージャンボミニ5千万円

(1等3千万円・前後賞各1千万円合わせて)



クーちゃん

この宝くじの収益金は市町村の明るく住みよいまちづくりに使われます。

各1枚 300円

7月2日(火)2種類同時発売!

発売期間 7/2(火)～8/2(金)

公益財団法人広島県市町村振興協会

【お問い合わせ先】 公益財団法人広島県市町村振興協会 ☎082-223-6545

木元 町長室



山村振興の取り組み

我が国の山村は国土の約5割を占め、全国人口の3パーセントの住民で多面的・公益的機能を担っている。水資源、エネルギー資源を守り都市住民の憩いの場や教育の場としての提供等、環境保全はもとより、近年は頻発する異常気象に対し災害防止の機能、そして二酸化炭素の吸収源として多くの方に認知して頂いている。私も全国の連盟役員として国に対して要望活動を行っている、その内容を一部抜粋して紹介させてもらう。

山村地域へのICT・AIなどの革新的技術の導入は、担い手不足に悩む地域にとって有効な手段となる。無人機械での先端技術が平地の農村に偏らず、今後は山間地域でも安全性を確保しつつ普及が進んでいくよう求めている。私の自宅近くでもドローンによる除草剤散布をされており、各所で様々な活用が進んでいるが、まだまだ高価である。しかしながら位置を入力すれば全て自動で行い人への負担がなく、鳥獣被害対策への活用など多岐に亘ることから、今後は多くの農家で利用が

見込まれるだろう。

本町は、強い農業・担い手づくりをはじめ、活性化のための交付金事業で多くの支援を受けている。法人連携や土地改良など必要とされる事業者は多くあり、町の基幹産業の発展に欠かせないものとなっている。

生活に密着した要望として交通手段の確保、医療・保健・福祉、下水道や汚水ごみ処理の事業、そして教育環境の充実など、人口減少への対策と定住策への予算措置の拡充を求めている。これは現在では過疎債*という有利な起債(借入金)で賄うことが多い。その国会議員立法である現行の「過疎地域自立促進特別措置法」が令和3年3月末で期限を迎える。新たな過疎対策の法律制定を切に願っていていくが、議会からも現在の法律については意見書の決議を頂き一緒に国に要望した経緯があるので、この度も是非とも全国の山村地域の自治体・議会が一体となって取り組んでいきたい。

*過疎債：正式名称は過疎対策事業債。過疎地域自立促進特別措置法により過疎地域に指定された市町村が、過疎地域自立促進市町村計画に基づいて行う事業の財源として特別に発行が認められた地方債(借入金)。後に返済する元金及び利子の70%は普通交付税の基礎財政需要額に算入される。

世羅町ふるさと寄附金

全国各地から世羅町へたくさんの寄附をいただいております。皆さまからのご厚意に感謝し、今後のまちづくりの貴重な財源として大切に活用させていただきます。
平成30年度の寄附の状況と、寄附金の使いみちを報告いたします。



寄附の状況

平成30年度は、延べ**3,509人**の皆さまから、
前年度の約1.5倍となる**49,928,110円**の寄附をいただきました。

寄附金の主な使いみち

世羅町に寄せられたふるさと寄附金は、いったん「世羅町応援寄附基金」として積み立て、翌年度以降に寄附者のご意向に沿う事業へ活用しております。



敬老会の開催に
610万2千円



観光施設の改修に
597万8千円



大妻コタカ先生の
生家管理補助金に
25万円



小中学生の本物体験事業
(オペラコンサート)に
180万円



保育所の修繕に
248万8千円

【お問い合わせ先】 財政課 財務係 ☎ 22-1115

世羅町ふるさと夢基金事業

30年度
その3

平成30年度に世羅町ふるさと夢基金により助成した事業について紹介します。

助成No.3

中之町東町だんじり展示場整備事業
事業実施者
中之町東町だんじり保存会

中之町東町だんじり保存会は元禄15年以来、脈々と継承された「にわか狂言」を維持発展させるために活動しています。当会では「にわか狂言」を演じるために必要な練習場と、大事な舞台背景といえる「だんじり」の収納庫整備が課題でした。

そこで、世羅町ふるさと夢基金事業に応募し、練習場兼展示場の整備について助成をいただきました。整備にかかる費用は助成金だけでは賅いきれませんが、「不足資金は、会員で負担することの会員の熱意により、完成することができました。

整備にあたっては、古い街並みの残る甲山本通りの景観に沿ったものになるよう、外壁に杉板目調のサイディングを使用するなどの配慮をしました。場所についても今後の活用の面から今高野山の参道に近い場所にしました。この施設は「だんじりにわか狂言」の練習場としてはもち

ろん、祭りの写真や小道具を展示する展示場としても活用し、今後は毎月20日を定期開館日として、広く地域の子どもや高齢者、観光客に「だんじりにわか狂言」の魅力を発信していきたいと考えています。将来的には敷地内に看板・説明文等を設置し、伝統文化の情報を発信する情報発信拠点として、世羅町観光や今高野山の歴史観光の一翼を担えるよう、地域住民一丸となって頑張ります。

この整備により、甲山廿口えびすの参加者の増加、活性化とともに、担い手の育成、子ども達のふるさと帰帰、伝統文化の継承につながることを期待しています。

今回の整備事業を通して、会員間のコミュニケーションと郷土愛が一層深まったと実感しています。

*事業実施者から寄稿頂いたものを基に記事にしています。



【お問い合わせ先】

企画課 自治振興係
☎ 22-13206

5/1 自衛官募集相談員委嘱

5月1日付けで自衛官募集相談員の上沖順治さん、木原信義さん、久保正道さん、春田光邦さんに、自衛隊広島地方協力本部長同席のもと世羅町長から委嘱状が交付されました。

町内には他にも、森貞秀樹さん、津島芳夫さん、岸浩伸さんが相談員を担われています。

【募集についてのお問い合わせ先】

自衛隊三次地域事務所

☎0824-62-0350



左2人目から上沖さん、木原さん、久保さん、春田さん、
鷹尾自衛隊広島地方協力本部長

6/1 新しい農地利用最適化推進委員が決まりました

欠員となっていた農地利用最適化推進委員について、中村芳則さん（担当区域 山福田（山中福田））、下野誠三さん（担当区域 津名（長田））に委嘱しました。

任期は、令和元年6月1日から令和2年7月19日までです。



中村芳則さん



下野誠三さん

6/2 第18回ひろしま「山の日」県民の集い世羅町会場開催

開催日時：6月2日 10時～15時

会場：道の駅世羅・せら夢公園

第18回ひろしま「山の日」県民の集い世羅町会場を「道の駅世羅」と「せら夢公園」で開催しました。この行事では、山に親しむきっかけとなるような森林・林業体験プログラムを行いました。当日は快晴となり、親子連れを中心としたたくさんの方々にご来場いただき、子どもから大人まで幅広い世代の方々に山に親しんでいただくことができました。

【お問い合わせ先】

産業振興課 農林整備係

☎22-5304



4/15 「小さな親切」運動活動報告

世羅町内の防災に役立てていただくために世羅町へブルーシートを寄贈しました。

【寄贈先】 世羅町役場

【出席者】 世羅町長 奥田 正和

「小さな親切」運動 広島中部支部 事務局長
永山 康二



4/18・19 「小さな親切」運動実践協力校依頼

「小さな親切」運動 広島中部支部は、青少年の豊かな心づくりを推進する、令和元年度「小さな親切」運動実践協力校の依頼を行い、活動助成金と掃除道具を寄贈しました。

【指定校】

- ・世羅町立世羅西中学校
- ・世羅町立甲山中学校
- ・世羅町立世羅中学校

【出席者】

「小さな親切」運動
広島中部支部 事務局長
永山 康二



世羅西中学校 中和校長先生



甲山中学校 福光校長先生



世羅中学校 岩田校長先生

制作過程について 芯として針金状の棒を中に配置し蠟型を製作する。これを原型として粘土型をつくる。その後、溶かした金属（銅・錫・鉛など）を粘土型に流し込む。塗金（金メッキ）を施して完成。



像の近影

本像が康徳寺に伝わった経緯ははっきりしないが、同寺の前身の廃康徳寺の頃（奈良時代）から伝来したものと推定されている。
日本では4月8日を灌仏会として釈迦の誕生を祝う際には誕生仏が祀られてきた。

この像は、国内を代表する、朝鮮・統一新羅時代（8～9世紀）の作といわれる渡来仏で、像高17.9cm、頭、体部一鑄で頭部から体部、そして足先へと下方に下がるほどすぼまりをみせ、直線的で謹直なスタイルを示している像である。頭部は大きく螺髪を刻み、おおらかな表情をもっている。また、両腕は広がり、頭と厚みのある胸腹部に比して細く、かつ短く造られている。乳部の膨らみ、背筋のくぼみなどに意を用いる反面、裳や足先はいたって簡素に表現しており、全体に厚手の鍍金がよく残っている。

世羅町指定重要文化財
どうつくりたんじょうしやかぶつりゅうどう
銅造誕生釈迦仏立像

一躯

昭和55年（一九八〇）7月21日指定
所在地 世羅町大字寺町（康徳寺）

わがまちの
文化財
—シリーズ124

令和元年度世羅町職員採用候補者試験(第2次募集)

1 試験日程

申込受付期間 (試験案内・申込書配布含)	7月10日(水)～8月7日(水) 8時30分～17時15分(土・日曜日及び休日を除く)
第1次試験	日時：9月22日(日)9時～13時頃 場所：広島工業大学専門学校(広島市西区福島町2丁目1-1)
第1次試験合格発表	10月30日(水)
適性検査	11月10日(日) 場所：世羅町役場
第2次試験	11月23日(土)又は24日(日) 場所：世羅町役場
採用予定日	令和2年4月1日(水) 予定

2 受験資格・採用予定人員

試験職種	受験資格	採用予定人員
一般事務	平成4年4月2日から平成14年4月1日までに生まれた人	4人程度
保健師	昭和60年4月2日以降に生まれた人で保健師の資格を有する人 (令和元年度実施の国家試験による資格取得見込者を含む)	1人程度

※令和元年度第1次募集の第1次試験合格者は、上記の試験職種「一般事務」を受験することができません。
※詳しくは、試験案内にてご確認ください。

3 試験案内・申込書の請求

直接受け取る場合	申込受付期間中に次の配布場所で直接受け取ってください。 世羅町役場総務課 又は、せらにし支所生活課 ※配布時間は、8時30分～17時15分(土・日曜日及び休日を除く)
郵送により 請求する場合	◇請求用封筒の表左下に赤字で「試験案内・申込書請求」と書き、裏に差出人の郵便番号・住所・名前を明記してください。 ◇140円切手を貼った返信用封筒(郵便番号・住所・名前を明記したもの)を同封して、下記の請求先へ請求してください。 ※返信用封筒は、A4サイズが入る角型2号(34cm×24cm)を使用してください。 ※7月31日(水)以降、郵便により請求する場合は、「速達」で請求し、420円切手を貼った返信用封筒(「速達」と表示し、郵便番号・住所・名前を明記したもの)を同封してください。 【請求先】〒722-1192 世羅郡世羅町大字西上原123番地1 世羅町役場 総務課総務係(職員事務担当)
ホームページから ダウンロード	◇世羅町ホームページにて、募集案内並び試験申込書(様式)をダウンロードすることが出来ます。ダウンロードした試験申込書(様式)は、白地の上質紙(A4サイズ・210mm×297mm)へ印刷して使用してください。



【お問い合わせ先】総務課 総務係 ☎22-1111

工事名	甲山自治センター整備工事	普通河川砂田川河川災害復旧工事(第5507号)
工事場所	世羅町大字西上原	世羅町大字宇津戸
契約年月日	令和元年6月14日	令和元年6月14日
工期	令和元年6月15日～令和2年3月15日	令和元年6月15日～令和2年3月31日
工事内容	甲山自治センター整備工事に伴う、 (旧)甲山保健福祉センターの改修工事	河川災害復旧工事 L=214.0m
契約価格	125,400,000円(税込)	57,068,000円(税込)
予定価格	126,786,000円(税込)	58,130,600円(税込)
契約業者	世羅郡世羅町大字東神崎226-1 (株)セラケン 代表取締役 平野 節美	世羅郡世羅町大字宇津戸3453-1 (有)坂上建設 代表取締役 坂上 栄樹

工事名	町道新山線道路災害復旧工事(第5510号)	町道大和世羅線道路災害復旧工事(第5509号)
工事場所	世羅町大字赤屋	世羅町大字賀茂
契約年月日	令和元年6月14日	令和元年6月14日
工期	令和元年6月15日～令和2年3月31日	令和元年6月15日～令和2年3月31日
工事内容	道路災害復旧工事 L=53.0m	道路災害復旧工事 L=83.0m
契約価格	92,902,700円(税込)	85,981,500円(税込)
予定価格	106,927,700円(税込)	98,404,900円(税込)
契約業者	世羅郡世羅町大字西上原1592-1 (株)丸正商会 代表取締役 本川 宏之	世羅郡世羅町大字西神崎866 井上建設(株)世羅営業所 所長 峯松 昇司

工事名	町道尾道自動車道側道8号線道路災害復旧工事(第5512号)	町道時森線道路災害復旧工事(第2441号)
工事場所	世羅町大字川尻	世羅町大字川尻
契約年月日	令和元年6月6日	令和元年6月7日
工期	令和元年6月7日～令和2年1月31日	令和元年6月8日～令和元年12月27日
工事内容	道路災害復旧工事 L=49.9m	道路災害復旧工事 L=48.0m
契約価格	36,408,900円(税込)	19,873,700円(税込)
予定価格	42,706,400円(税込)	23,439,900円(税込)
契約業者	世羅郡世羅町大字宇津戸3453-1 (有)坂上建設 代表取締役 坂上 栄樹	世羅郡世羅町大字宇津戸3453-1 (有)坂上建設 代表取締役 坂上 栄樹

工事名	町道新山早山線道路災害復旧工事(第2440号)外2件	町道新山線道路災害復旧工事(第2088号)
工事場所	世羅町大字本郷外	世羅町大字本郷
契約年月日	令和元年6月5日	令和元年6月5日
工期	令和元年6月6日～令和元年11月29日	令和元年6月6日～令和元年12月31日
工事内容	道路災害復旧工事 L=59.0m	道路災害復旧工事 L=26.0m
契約価格	13,725,800円(税込)	14,613,500円(税込)
予定価格	16,112,800円(税込)	17,283,200円(税込)
契約業者	世羅郡世羅町大字本郷678番地1 (有)辰己建設 代表取締役 辰己 洋二	世羅郡世羅町大字本郷678番地1 (有)辰己建設 代表取締役 辰己 洋二

工事名	町道権現山線道路災害復旧工事(第1416号)外1件
工事場所	世羅町大字黒淵
契約年月日	令和元年6月18日
工期	令和元年8月8日～令和2年1月31日
工事内容	道路災害復旧工事 L=36.0m
契約価格	10,335,600円(税込)
予定価格	12,260,600円(税込)
契約業者	世羅郡世羅町大字賀茂1024番地 (有)龍王 代表取締役 後藤 剛





海の事故

ゼロキャンペーン

7月16日(火)から31日(水)まで

私たちは海運、漁業、レジャーなどで海から恩恵を受けていますが、海での事故は後を絶ちません。海での事故は、小さな人的ミスから起こっています。

これからの季節は海でレジャーを楽しむ人も増えてきます。一人ひとりで安全な海を実現させるために、この運動へのご理解とご協力を願います。

【お問い合わせ先】

尾道海上保安部交通課

☎084812212
109

令和元年度自衛官等募集案内

募集種目	資格	受付期間	試験期日
航空学生	海上 令和2年4月1日現在、 18歳以上23歳未満の者 (高卒者(見込含)又は高専3年 次修了者(見込含))	7月1日(月)～ 9月6日(金)	1次: 9月16日(月) 2次: 10月15日(火)～20日(日) のうち指定する1日
	航空 令和2年4月1日現在、 18歳以上21歳未満の者 (高卒者(見込含)又は高専3年 次修了者(見込含))		3次: (海)11月22日(金)～12月18日(水) (空)11月16日(土)～12月19日(木)
一般曹候補生	採用予定月の1日現在、 18歳以上33歳未満の者		1次: 9月21日(土) 2次: 10月11日(金)～16日(水) のうち指定する1日
自衛官 候補生	男子 女子	採用予定月の1日現在、 18歳以上33歳未満の者	年間を通じて 行っております。 受付時にお知らせします。

※詳しくは、自衛隊広島地方協力本部ホームページをご覧ください。
三次地域事務所 (☎0824-62-0350) にお問い合わせください。

広島地本検索

試験名称	資格	受付期間	試験日(場所)	採用予定数
海上保安学校 学生採用試験	平成31年4月1日 において高等学校等を 卒業した日の翌日から 起算して5年を経過し ていない方、令和2年 3月までに高等学校等 を卒業する見込みの方	【インターネット】 7/16(火)～7/25(木) 【郵送・持参】 7/16(火)～7/18(木)	【1次試験】 9/22(日)(広島市等) 【2次試験】 10/15(火)～10/24(木) (広島市等)	インターネット に掲載
海上保安大学校 学生採用試験	平成31年4月1日 において高等学校等を 卒業した日の翌日から 起算して2年を経過し ていない方、令和2年 3月までに高等学校等 を卒業する見込みの方	【インターネット】 8/22(木)～9/2(月) 【郵送・持参】 8/22(木)～8/26(月)	【1次試験】 10/26(土)・10/27(日) (広島市等) 【2次試験】 12/13(金)(広島市等)	

海上保安官募集

※海上保安学校は、一般職員を要請する教育機関(1～2年)、海上保安大学校は、幹部を養成する教育機関(約4年9月間)であり、その間、給与は支給されます。

詳細については、人事院ホームページ「国家公務員試験採用情報ナビ」又は「職員採用/学生採用」にてご確認ください。

【お問い合わせ先】 第六管区海上保安本部総務部人事課 ☎082-251-5111

戦没者、原爆死没者の慰霊と平和祈念の黙とうについて

昭和20年8月6日8時15分に広島市に、8月9日11時2分は長崎市に原子爆弾が投下され、8月15日に終戦を迎えました。

戦争や原爆の犠牲となり亡くなられた方々へのご冥福と恒久平和の確立を祈って黙とうをささげましょう。

【お問い合わせ先】 健康保険課 健康増進係 ☎25-0134

東京2020オリンピック聖火リレー広島県実行委員会では、**広島県内を走行するオリンピック聖火ランナーを募集します。**

リレー実施日 令和2年5月18日(月) 三次市↓

庄原市↓東広島市↓呉市↓坂町↓広島市

令和2年5月19日(火)

廿日市市↓海田町↓三原市↓尾道市↓府中市↓福山市

内容 聖火が灯されたトーチを持ち、支給されるユニフォームを着用して約200mを走行

公募人数 23市町ごとに各1人を選定

応募要件(主なもの)
・平成20年4月1日以前に生まれた方

(令和2年3月1日時点で18歳未満の方は、保護者の同意が必要)
・県内市町のいずれかに、ゆかりのある方

・国籍・性別は問わないなど

募集期間 7月1日(月)～8月31日(土)

応募方法

①広島県ホームページ上の

フォームから応募(各市町ホームページからアクセス可)



②県内各市町に備付の応募用紙による応募(応募用紙に記載の宛先へ送付)

当選発表 12月以降、当選者に順次連絡

※詳しい応募要件、応募方法は各市町に備付の募集要項をご覧ください。

【お問い合わせ先】
東京2020オリンピック聖火リレー広島県実行委員会
☎082-151312418

事業者のごみの処理手数料が変わります

10月から事業者のごみ(一般廃棄物)の処理手数料が、10kg当たり130円から140円に変更となります。

収集運搬許可業者にごみの処理を依頼している事業者は、契約の変更が必要になる場合がありますので、ご確認ください。

【お問い合わせ先】

町民課 環境整備係
☎22-4513

第69回、社会を明るくする運動にご理解・ご支援を

社会を明るくする運動は、すべての国民が、犯罪や非行の防止と罪を犯した人たちの更生について理解を深め、それぞれの立場において力を合わせ、犯罪や非行のない安全・安心な地域社会を築こうとする全国的な運動です。

今年も7月を強調月間とし、7月1日から31日までの1カ月間、この運動が全国的に展開されます。

昨今失われつつある社会の連帯感を回復し、犯罪を誘発しない社会環境を築くとともに、犯罪・非行に陥った人たちの更生に対し、町民の皆さんの温かいご理解、ご支援をお願いします。

社会を明るくする運動、世羅地区実施委員会

【お問い合わせ先】

総務課 総務係
☎22-11111

夏季学校一斉閉庁について

本年度も町内全小中学校を対象に夏季学校一斉閉庁を行います。

次の3日間を学校閉庁としますので、地域・保護者の皆様のご理解とご協力をいただきますよう、よろしくお願いいたします。

【夏季学校一斉閉庁期間】
8月13日(火)～15日(木)

【緊急時の連絡先】
学校教育課
☎22-10548

有料広告



有料広告

有料広告



図書館だより



休館日 甲山図書館 (☎22-4515):水曜日
 世羅図書館 (☎22-1022):木曜日
 せらにし図書館 (☎37-2511):火曜日

今月のおすすめ

「今」からできる！日常防災」

永田宏和 / 監修



地震や豪雨など、いつどこで大きな災害が発生してもおかしくありません。「地震が起こってもなんとかなる」「自分だけは大丈夫」、そんな風に思っていますか。災害時のために今から「備える」ことはとても大切です。この本では、食料品や道具の他に、アウトドアやロープ結びなど、日常的にできる「備え」がイラストでわかりやすく紹介されています。ほかに、「ごども」のための防災教室「自衛隊防災B.O.O.K」など、たくさんのお本があります。あなたとあなたの大切な人を守るために、ぜひ参考にしてください。

図書館からのお知らせ

「本のリサイクル市」

日時 8月13日(火)～8月27日(火) 10時～18時
 場所 世羅町甲山図書館

図書館では、本の有効活用のためリサイクル市を行います。保存期限切れの雑誌や、寄贈書で図書館の蔵書にできなかった本などを、無料で提供します。どうぞ、ご利用ください。

「寄贈いただきました」

「美貌のひと」中野京子 / 著 町民の方より
 「恋する万葉集」歴史浪漫研究会 / 編 町民の方より
 「自選合同歌集くろ土第56号」くろ土短歌会 / 編

平野節美 様より
 おしごとくしんぱいしました

新着図書



甲山図書館

【一般書】

「百花」 川村元気 / 著
 「悪の五輪」 月村了衛 / 著
 「定年夫婦のトリセツ」黒川伊保子 / 著
 「選ばれる女におなりなさい」
 ラトナ・サリ・デヴィ・スカルノ / 著
 「市原悦子ことばの宝物」市原悦子 / 著
 「お母さんは、だいじょうぶ 認知症と母と私の20年」
 楠 草子 / 著
 「未知 NHK記者はなぜ過労死したのか」
 尾崎孝史 / 著

【児童書】

「ぜんぶわかる！アリ」島田 拓 / 著
 「おーい、こちら灯台」ソフィー・ブラッコール / 作
 「魔女ののろいアメ」草野あきこ / 作
 「スタンリーとちいさな火星」
 サイモン・ジェームズ / 作
 「マンザナの風にのせて」ロイス・セバパン / 作
 「ザ・ヘイト・ユー・ギヴ」アンジー・トーマス / 作
 「チャレンジミッケ！ 10」
 ウォルター・ウィック / 作



世羅図書館

【一般書】

「サバティカル」 中村 航 / 著
 「同潤会代官山アパートメント」三上 延 / 著
 「迷路の外には何がある？」スパンサー・ジョンソン / 著
 「パニック障害の不安がスーッと消え去る17の方法」
 弥永英晃 / 著
 「赤松真人38。もう一度あの場所へ」赤松真人 / 著
 「超効率勉強法」メンタリストDaiGo / 著
 「世界一美味しい手抜きごはん」
 はらぺこブリズリー / 著

【児童書】

「子ぶたのトリュフ」ヘレン・ピーターズ / 文
 「かべのむこうになにがある？」
 ブリッタ・テッケントラップ / 作
 「かみさまにあいたい」当原珠樹 / 作
 「空色トパーズとあたらしい友だち」
 あんびるやすこ / 作・絵
 「おしりたんてい カレーなるじけん」トロール / 作・絵
 「もうひとつの屋久島から」武田 剛 / 著
 『ちっちゃいこえ「原爆の図」より』
 アーサー・ピナード / 脚本



せらにし図書館

【一般書】

「余物語」 西尾維新 / 著
 「平場の月」 朝倉かすみ / 著
 「チックタック」にしのあきひろ / 著
 「70歳のたしなみ」坂東眞理子 / 著
 「ヒマラヤに学校をつくる」吉岡大祐 / 著
 「知となる、世界の最強名言105」野村克也 / 著
 「他人に振り回されない心理学」
 オズとも子 / 著

【児童書】

「あがりめさがりめ」つちだのぶこ / 絵
 「あまがえるのかくれんぼ」
 たてのひろし / 作
 「なまえのないねこ」竹下文子 / 文
 「たいせつな人へ」マイケル・モーパージュ / 著
 「心ってどこにあるのでしょうか？」
 こんのひとみ / 作
 「瓶に入れた手紙」
 ヴァレリー・ゼナッティ / 作
 「すばらしいオズの魔法使い」
 ライマン・フランク・ボーム / 作

貸出の多かった本

「そして、バトンは渡された」 瀬尾まいこ / 著 5回
 「樹木希林120の遺言」 樹木 希林 / 著 5回
 「一切なりゆき」 樹木 希林 / 著 5回
 「ねえ、ぴよちゃん 2」 青沼 貴子 / 編 5回

予約の多かった本

「一切なりゆき」 樹木 希林 / 著 6件
 「70歳のたしなみ」 坂東眞理子 / 著 4件
 「検事の信義」 柚月 裕子 / 著 4件
 「肖像彫刻家」 篠田 節子 / 著 4件



5月届出分

お健やかな成長を
お祈りします。



※「広報せら」では発行月の前々月に届出のあった出生について、承諾された方のみ「すこやかに」の欄へ掲載させていただきます。



人口と世帯

6月末現在 () は前月比

人口 16,145人 (-12)
 男 7,642人 (2)
 女 8,503人 (-14)
 世帯 6,896世帯 (1)

※住民基本台帳を基にしています。

今月の納付は…

固定資産税…………… 2期分
 国民健康保険税…………… 1期分
 介護保険料…………… 1期分
 後期高齢者医療保険料…………… 1期分

納期限 7月31日(水)

納税は口座振替で

口座振替を利用される方は預金残高の確認をお願いします。

【お問い合わせ先】 税務課収納係 ☎22-5300
 せらにし支所 生活課 ☎37-2111

後期高齢者医療保険料について

【お問い合わせ先】 健康保険課係 ☎25-0134
 せらにし支所 生活課 ☎37-2111

8月 休日当番医のお知らせ

4日(日) 瀬尾医院 ☎22-1148
 11日(日) うらべ医院 ☎25-0116
 12日(月) 岸医院 ☎37-2222
 18日(日) もだ内科クリニック ☎32-5560
 25日(日) 正覚クリニック ☎25-2251

救急医療 (24時間体制)

公立世羅中央病院 (2次救急指定病院) ☎22-1127

※都合により、変更になる場合があります。受診する前に医療機関へお問い合わせください。

夜間の子ども救急電話相談 (19時～翌朝8時)

プッシュ回線・携帯電話	局番なしの#8000
それ以外の電話回線	082-505-1399

※詳細は広島県ホームページをごらんください。



町内の交通死亡事故発生状況

○6月末現在の交通事故発生状況

区分	町内の全交通事故数			町内の高齢者の交通事故数		
	令和元年	平成30年	減増	令和元年	平成30年	減増
人傷事故	12	16	-4	9	11	-2
死者	0	0	0	0	0	0
傷者	19	23	-4	12	10	2
物損事故	185	192	-7	88	87	1



6月の三原市消防署 北部分署出動状況



●火災出動

	建物	林野	車両	他	計
北部分署	1	1	0	8	10
世羅町	0	1	0	3	4

●火災の場合は…

- ①火災場所 (地区名・目印・道順など)
- ②火災状況 (建物火災・林野火災など)
- ③通報者の名前・電話番号

●救急出動

	交通	負傷	急病	他	計
北部分署	5	7	43	9	64
世羅町	5	7	43	8	63

●救急の場合は…

- ①救急場所 (地区名・目印・道順など)
- ②病気・けがの状況
- ③通報者の名前・電話番号

Happy Birthday

はじめてのおたんじょうび
7月で満1歳になるお子さんです

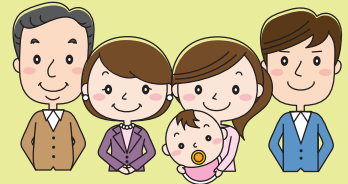

※「広報せら」では発行月に満1歳になるお子さんについて、承諾された方のみ「Happy Birthday」の欄へ掲載させていただいています。



地域おこし協力隊が
感じた世羅町の魅力を
発信していきます

Vol.04

撮影場所：
世羅高原花の森

— 撮影場所について —
個人の施設については事前に
許可を得て撮影・掲載しております

広報 せら 2019.7

発行日 2019年7月15日
発行と編集 世羅町企画課
〒722-1192 広島県世羅郡世羅町大字西上原123番地1
☎0847-22-1111(代)
FAX0847-22-2768
メールアドレス ホームページ
kikaku@town.sera.hiroshima.jp



(この広報は再生紙・大豆油インクを使っています。)



◆あともがき
西日本を中心に甚大な被害を及ぼした「平成30年7月豪雨」が発生してから1年が経ちました。少しずつではありますが、復旧が進んでいます。
災害はいつ起こるか分かりません。非常時に備え、お近くの避難所等を確認し、持ち出し品の準備などをしておきましょう。
これから夏本番です。厳しい暑さが続きますが熱中症などに十分注意して、楽しい夏をお過ごしください。
古山