



広報

せら

2019
平成31年
7月
No.1722

今月の主な内容

- 2 新年のごあいさつ.....
- 4 世羅高だより.....
- 5 平成31年産米生産に関するお知らせ.....
- 6 所得税・町県民税・国民健康保険税の申告がはじまります.....
- 12 地域おこし協力隊通信.....
- 17 町有財産売却のお知らせ.....
- 22 情報BOX.....
- 26 はじめてのおたんじょうび.....

世羅高力走!

全国高校駅伝

ごあいさつ



世羅町長
奥田 正和

新年あけましておめでとうございます。
新春をお元気で迎えのこととお慶び申し上げます。本年4月末に平成の元号が終了し新たな時代が始まります。皆様と築き上げた第2次長期総合計画「いつまでも住み続けたい日本一のふるさと」を着実に実現し、新たな発想が生まれ世羅の活力となるよう一生懸命に取り組んでまいります。

全国で様々な災害が発生しています。昨年の西日本豪雨では、世羅町でも多くの被害が発生しました。被災者の皆様に心からお見舞い申しあげるとともに、復旧に向けた事業を全力で行っているところです。安全安心づくりの取り組みでは、町民の命を守る情報伝達の確実なあり方として防災無線の全戸への普及はもちろん、消防・救急体制の整備、全域での自主防災組織の確立を進め、あわせて、住宅リフォーム補助などの若者の定住に結びつく施策と誰もが安心して暮らせる環境整備を進めてまいります。

「健幸」づくりとして、これまで地域で取り組んでいたいているサロンなどの健康増進と、地域包括ケアを取り組む中、医療介護現場と連携しながら、誰もが住み慣れた地域で心身ともに健康で暮らせるよう進めています。健康寿命の拡大に向けて、昨年秋季より老人クラブのご協力をいただき、健康いきいきポイント制度をスタートしました。既に2冊目のポイント手帳に進まれている方もあると聞いており、今後は全ての高齢者に参画いただけるよう考えてまいります。

世羅町の農業発展のために、世羅農産物ブランド事業の取り組みを6次産業と一体となり戦略的に進めてまいります。中山間地域のモデルともいえる、西大田地区の法人間連携の取り組みを更に拡大し、販路拡大等の支援により生産者が高収益を得るための後押しを

行います。また、有害鳥獣被害対策として完成した解体処理施設の活用により猟友会や実施隊の皆様の負担軽減を図り、被害が拡大しないよう山林整備とあわせ進めてまいります。

児童生徒が確かな学力と郷土への誇りを持った心の育成に寄与する豊かな心を育む教育・文化のまちづくりを進めます。また、近年の猛暑に対応すべく全小中学校にエアコンの設置を行います。

地域づくりの拠点としての自治センターでは多彩な活動を行っていただいております。自治センターの耐震化整備を優先して行い、さらに私たちの素晴らしいふるさとを、次世代にしっかりと繋げていくための施策を推進してまいります。

駅伝のまち「世羅」を全国に知らしめている世羅高校陸上競技部は、昨年末も全国大会にアベック出場し、男女ともに大活躍してくれました。強豪校としてのプライドを胸に一杯躍動する姿は町民に感動を与えてくれます。農業や福祉の分野でも町のために研究・努力をしている世羅高校生徒に対し、世羅として誇れる人材育成のため、今後とも町を挙げて応援してまいります。次世代のアスリート育成と町民の心の癒しの場としての多目的スポーツ施設については、スポーツ合宿の誘致や既存の駅伝大会の拡充等にも必要と考え、将来の世羅をしっかり見据えて検討を行っています。今後は、皆様にわかりやすくその計画が伝わるよう努めてまいります。多くの事業が目白押しこの一年を、誠心誠意努力いたしますのでご理解とご協力をいただきますようお願いいたします。

結び、本年が皆様にとりまして輝かしく充実した年となりますようお願い、新年のご挨拶いたします。

新年の



世羅町議会議長
徳光義昭

新年明けまして、おめでとうございます。
平成31年の年頭にあたり、謹んで新春のご挨拶を申し上げます。

町民の皆さま方には、ご壮健にて輝かしい新春をお迎えのことと、心からお慶びを申し上げます。また平素は、町議会の運営に對しまして、格別のご理解、ご協力を賜り深く感謝申し上げます。

町議会も改選から2年が経過し、常任委員会等の議会構成も新しくなりました。議長としての責任の重さを改めて認識するとともに、議会がその使命を果たすことで町が更なる発展をするよう、引き続き努力して参りたいと決意を新たにしているところでございます。

さて、昨年を振り返りますと全国各地で自然災害が多発し、特に7月の西日本豪雨では多くの方が亡くなられ、甚大な被害がもたらされました。災害により亡くなられた方々のご冥福を心よりお祈りし、また被災された全ての皆さまにお見舞いを申しあげるとともに、一日も早い復旧・復興を願うところであります。

この西日本豪雨により、世羅町においても住居、道路、河川、農業用施設等に多大な被害が発生し、町民の皆さまには現在も復旧に取組まれていることと思えます。このことを踏まえ議会といたしま

しては、災害復旧が最優先事項であるという認識のもと、昨年11月に議員13人が町長と共に、国に對して災害復旧等に関する要望活動を行ったところであります。

全国的な大規模災害の復旧・復興により、国からの財政支援が厳しくなると予想される中においても、「世羅町まち・ひと・しごと創生人口ビジョン及び総合戦略」を着実に推進し地方創生の実現を加速することは町の使命であると考えます。少子高齢化や人口減少等の諸課題を抱える自治体として、今後どのように備えるのか、また議会に求められることは何であるかを常に考えながら、住民の皆さまの負託に応えるべく努力する所存であります。

今後とも世羅町議会に對しまして、ご理解とご支援を賜りますとともに、平成から新しい時代に移行するこの一年が皆さまにとって幸福な年となりますようご祈念申しあげ、新年のご挨拶といたします。

男子第69回・女子第30回 全国高等学校駅伝競走大会<大会報告> 男子あと一步の準V 女子17位!

3年ぶりの「日本一奪還！」を目標に臨んだ都大路であった。

12月23日、京都市西京極陸上競技場において、男子第69回、女子第30回全国高等学校駅伝競走大会が開催され、男子7区間（42.195km）、女子5区間（21.0975km）で襷をつなぎました。

午前中に行われた女子は、1時間9分52秒、主力の故障で17位と本来の実力を発揮することができませんでした。

男子は、1区主将の梶山が粘り強く先頭集団につき、流れを作る6位の好発進であった。圧巻は4区ムワニキである。3位で襷を受け取ると、驚異のスピードで今出川通り（5.1km）でトップの倉敷を追い抜いた。競技場の大型スクリーンを見上げた応援団からは、大きな拍手・歓声が湧きあがった。ムワニキの区間タイムは先輩のカロキに並ぶタイ記録であった。しかし、6区で再びトップを奪われ、アンカーの倉本をしてもゴールテープを切ることはできなかった。時間は、2時間2分23秒、トップと14秒差の惜敗準Vであった。

岩本監督は、勝利への「執着心」を挙げた。選手たちは、この悔しさを糧に、「来年こそは…」の雪辱の思いで新しい第一歩を始めている。

世羅町民の皆様から「感動をありがとう!」の声をいただきました。今後とも、皆様の期待に応えることができるよう頑張ります。引き続きあたたかい御支援、よろしくお願いいたします。

女子：1時間9分52秒

区 間	氏 名	通過順位	タイム
1区 (6.0 km)	相原 美咲	21位	20:14
2区 (4.0975 km)	加藤 小雪	19位	13:29
3区 (3.0 km)	朝比奈 雅姫	21位	10:04
4区 (3.0 km)	山際 夏芽	17位	9:38
5区 (5.0 km)	平村 古都	17位	16:27

男子：2時間2分23秒

区 間	氏 名	通過順位	タイム
1区 (10.0 km)	梶山 林太郎	6位	29:36
2区 (3.0 km)	前垣内 皓大	4位	8:18
3区 (8.1075 km)	中野 翔太	3位	23:57
4区 (8.0875 km)	ジョン ムワニキ	1位	22:32
5区 (3.0 km)	新谷 紘ノ介	1位	8:44
6区 (5.0 km)	北村 惇生	2位	14:54
7区 (5.0 km)	倉本 玄太	2位	14:22



第1区を疾走する梶山林太郎選手



2位でゴールするアンカー倉本玄太選手



第4区区間賞のジョン・ムワニキ選手

平成31年産米生産に関するお知らせ

平成31年産水稻作付目安率(世羅町)は **75%** です。

【水稻作付目安率とは】

○米の需給状況を踏まえた米価安定に向けた米生産面積の目安で、水田面積に占める水稻(主食用米)の作付割合です。

○この目安率の達成が、交付金等の要件となることはありません。

○米価の維持を図るためにも目安率を参考に、需要に応じた計画的な生産に努めましょう。

平成30年産から主食用米についての政策が見直されています

○平成30年産から米に関する政策が見直されており、行政による米の生産数量目標(水稻作付目標面積)の配分がなくなり、国が策定する需給見通し等を踏まえて生産者・集荷業者等が中心となり需要に応じた米の生産を行うことになりました。

主食用米以外の政策は平成30年産以降も、支援が継続されています

○戦略作物・園芸品目等への支援(水田活用の直接支払交付金・畑作物の直接支払交付金)

○米、麦、大豆の収入減少への支援(米・畑作物の収入減少影響緩和交付金「ナラシ」)

※ただし、対象作物・交付要件等については変更となる場合があります。

戦略作物とは…麦、大豆、飼料作物、WCS用稲、加工用米、飼料用米、米粉用米

園芸品目とは…アスパラガス、キャベツ、ねぎ、ほうれんそう、わけぎ、ぶどう等

【お問い合わせ先】

世羅郡農業再生協議会 事務局 ☎22-1199

産業振興課 産業振興係 ☎22-5304

三原市消防署北部分署からのお願い

12月に札幌市内において、スプレー缶の不適切な処理による爆発事故が発生し、甚大な被害となりました。

スプレー缶にはガスを出し切るための「ガス抜きキャップ」が装着されていますので、屋外で必ずすべて放出して下さい。また、カセットボンベにはガス抜きキャップは付いていないのでカセットコンロですべて使い切るとともに、屋外で残ガスを放出して不燃ごみの金属類とは別の袋に入れて出して下さい。



所得税、町県民税、国民健康保険税の 申告が始まります

申告相談日程・会場

◆相談時間の開始30分前から受付を始めます◆

※ 2月24日（日）、3月9日（土）も開設しています。

※ 税理士による相談日は次のとおりです。

甲山農村環境改善センター… 2月15日（金）・18日（月）・19日（火）・20日（水）

せらにし支所…………… 2月15日（金）・18日（月）

月	日	曜日	相 談 会 場			相談時間		
2	15	金	甲山農村環境改善センター			せらにし支所	8時30分～16時	
	18	月	//			//	//	
	19	火	//			//	//	
	20	水	//			//	//	
	21	木	//			//	//	
	22	金	//			//	//	
	24	日	//			//	8時30分～15時	
	25	月	//			//	8時30分～16時	
	26	火	宇津戸自治センター	津久志自治センター	津名自治センター		//	
	27	水	//	//	//		//	
	28	木	//	大見自治センター	//		//	
3	1	金	東自治センター	//	//		//	
	4	月	//	//	山福田自治センター		//	
	5	火	//	西大田自治センター	//		//	
	6	水	伊尾自治センター	//	黒川自治センター		//	
	7	木	//	//	//		//	
	8	金	//	//	//		//	
	9	土	甲山農村環境改善センター			せらにし支所		8時30分～15時
	11	月	//			//		8時30分～16時
	12	火	//			//		//
	13	水	//			//		//
	14	木	//			//		//
15	金	//			//		//	

【注意とお願い】

- ・ 役場税務課及びせらにし支所生活課では申告相談を受けることができません。相談は上記の各相談会場でお願いします。
- ・ 青色申告決算書作成の相談は、町の相談会場ではお受けできませんのでご了承ください。

【申告について】

平成30年分の申告に基づき、平成31年度の町県民税・国民健康保険税が課税されます。

申告が必要と思われる人には、1月下旬から2月初旬にかけて税務署や役場から申告のお知らせを送付しますが、申告は自主申告が原則です。お知らせがなかった場合でも申告が必要と思われる人は、税務署や町の相談会場で相談されるか、国税庁ホームページの「確定申告書等作成コーナー」をご利用ください。

【町県民税の申告が必要な人】

平成31年1月1日現在、世羅町に住居登録があり、平成30年中の状況が次のいずれかに該当する人

- ◆ 営業・農業・不動産所得があった人
- ◆ 報酬、個人年金、保険の一時金などがあった人
- ◆ 給与所得者で、それ以外の所得があった人
- ◆ 公的年金等の収入がある人で、それ以外の所得があった人
- ◆ 医療費控除などの各種控除を受けたい人
- ◆ 国民健康保険の被保険者で、収入がない人

【申告に必要なもの】

- ◆ 印鑑
- ◆ 役場税務課または税務署からお知らせが届いた人は、その書類

◆ マイナンバーが確認できるもの（マイナンバーカード又はマイナンバー通知カードなど）

◆ 本人確認ができるもの（運転免許証など）

◆ 所得の計算に必要な書類

○ 給与や公的年金などの源泉徴収票

○ 営業・農業・不動産所得のある人は収支内訳書や帳簿など（収支内訳書は事前に作成しておいてください）

○ 報酬、個人年金、保険の一時金などの支払調書・通知書など

○ その他の所得がある人は、その内容がわかるもの

◆ 控除を受けるために必要な書類

○ 生命保険・地震保険の支払額の証明書

○ 医療費控除を受ける人は、医療費控除の明細書など（控除対象となる額や補てんされる額を事前に計算し、医療費控除の明細書を作成しておいてください）

○ 障害者控除を受ける人は、障害者手帳など

○ 社会保険料控除を受ける人は、つぎの書類

・ 国民年金保険料は「社会保険料（国民年金保険料）控除証明書」または領収書

・ 世羅町に納付された国民健康保険税、後期高齢者医療保険料、介護保険料の額は、1月中旬にはがきを発送します。

○ その他の控除を受けようとする人は、その証明書など

◆ 還付申告の場合は、申告者名義の預金通帳（口座番号がわかるもの）

● 次のような所得も申告が必要です

内 容	申告に必要なもの
生命保険や学資保険の一時金や解約返戻金、損害保険の満期返戻金	保険会社からの支払通知書など
個人年金保険の受取年金	保険会社からの支払通知書など
不動産収入（農地の小作料、貸地・貸家の賃貸料）	収入金額や必要経費がわかるもの
土地や建物などの譲渡代金	契約書など売買金額がわかるもの、及びその土地等の取得価額、その他売買にかかわる経費がわかるもの
農業にかかわる各種交付金（中山間地域等直接支払制度交付金など）、農業法人からの収入（土地代・畦畔管理料・機械賃借料など）	支払先からの通知書など支払額がわかるもの
自宅等に設置した太陽光発電設備による電力の売却収入	電力の売却にかかわる収入金額や必要経費がわかるもの

【お問い合わせ先】 税務課 町民税係 ☎22-5300

尾道税務署からのお知らせ

☆申告会場は大変混み合います。

申告書の作成はご自宅で！便利で簡単！国税庁ホームページの「確定申告書等作成コーナー」を利用して **e-Tax** 又は郵送※で提出!!

※郵送の際はご自身で封筒をご用意ください。

なお、申告書(控)に税務署の收受日付印が必要な方は、申告書(控)とともに、宛名を記入し所要額の切手を貼付した返信用封筒を同封してください。

☆e-Taxの利用手続が便利になりました。

e-Taxによる提出方法

e-Taxによる送信方法には次の2つの方法があります。

マイナンバーカード方式

用意するものは、次の2つ

- ①マイナンバーカード ②ICカードリーダライタ

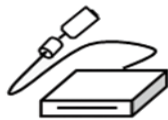

マイナンバーカードやICカードリーダライタをお持ちでない方でもID・パスワード方式によりe-Taxをご利用いただけるようになりました!!

ID・パスワード方式

ID・パスワード方式 (注)

IDとパスワードは…

平成30年1月以降に税務署等で職員と対面による本人確認を行った後に発行されるものです。

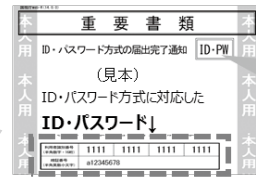

ID・PW
が目印

発行を希望される方は、運転免許証などの本人確認書類をお持ちの上、お近くの税務署にお越しください。

- (注) ・ID・パスワード方式は暫定的な対応です。
・メッセージボックスの閲覧には、マイナンバーカード等が必要ですよ。

☆スマートフォンでも所得税の確定申告書が作成できます！

いつでもどこでも スマホ で申告

国税庁ホームページの『確定申告書等作成コーナー』では、スマートフォンでも所得税の確定申告書が作成できます。さらに、平成31年1月からは…

スマホで見やすい専用画面

給与所得者(年末調整済み)で、医療費控除又はふるさと納税などの寄附金控除を適用して申告する方は、**スマホ専用画面** をご利用いただけます！

ID・パスワード方式で申告完了

- ID・パスワード方式を利用して **e-Tax** で送信すれば申告完了！
- e-Taxで送信すれば、源泉徴収票などの **添付書類は提出不要！**
- **申告書の控えは PDF形式で スマホに保存！**

※ID・パスワード方式をご利用できない方は、ご自宅のプリンタやコンビニ等のプリントサービス(有料)を利用の上、申告書を印刷し、税務署に郵送等で提出できます。

※タブレット端末からもご利用いただけます。



確定申告書等
作成コーナーへ！

☆申告会場の開設日程

設置期間：平成31年2月18日（月）から平成31年3月15日（金）まで

※土・日曜日は税務署の閉庁日であり、申告の相談及び窓口での申告書の受付は行っておりませんのでご注意ください。なお、閉庁日であっても、申告書は郵送等又は税務署の時間外収受箱への投函により提出することができます。

※2月17日（日）以前は、申告会場は設置しておりませんので、申告書の作成相談が必要な方は、2月18日（月）以降に申告会場にお越しください。2月17日（日）以前であっても、郵送等又は窓口への提出により申告書をご提出いただけます。

場 所：尾道税務署 尾道市古浜町27番18号

受付時間：8時30分から16時まで

（混雑状況によって16時以前に相談受付を終了する場合があります）

相談時間：9時から17時まで

【ご注意ください】

- (1) 税務署の駐車場は台数に限りがありますので、来場の際には公共交通機関をご利用ください。
- (2) 申告期限の3月15日（金）間近になると申告会場内が大変混雑しますので、2月18日（月）以降、お早めに申告されることをお勧めします。

☆確定申告書用紙に代えて「確定申告のお知らせ」はがきをお送りします。

前年の所得税又は消費税の確定申告書を、ICTを利用して申告した方、市区町村の申告会場や各指導機関を通じて提出された方には、確定申告書用紙に代えて「確定申告のお知らせ」はがきをお送りします。

※「確定申告のお知らせ」はがきには、確定申告に必要な情報などが記載されていますので、大切に保管していただき、申告相談にお越しの際はお持ちください。

☆申告所得税及び復興特別所得税、消費税及び地方消費税の納税は、便利・安全・確実な口座振替をご利用ください。

ご利用に当たっては、「預貯金口座振替依頼書兼納付書送付依頼書」を作成し、納期限までに税務署又は金融機関に提出していただく必要があります。

※既に口座振替をご利用の場合は、新たに提出していただく必要はありません。ただし、転居等により申告書の提出先の税務署が変わった場合には、新たに提出していただく必要があります。

☆確定申告に関する一般的なご相談のお問い合わせ先

確定申告テレフォンセンターのご案内

(電話) 0848-22-2131 (税務署の代表番号と同じです)

※音声ガイダンスに従い【0番】を選択してください。

開設期間：平成31年1月10日(木)から3月15日（金）

※原則として、土・日曜日、祝日を除きます。

受付時間：8時30分～17時

受付内容：確定申告に関する一般的なご相談・確定申告書等の発送

ホームページでも、税金に関する情報を提供しています。ぜひご覧ください。

～国税庁ホームページ「タックスアンサー」 www.nta.go.jp/taxes/shiraberu/taxanswer/index2.htm～



たすきでつなぐ 世羅の“食”

た のしく食べよう！
す すんでつくろう！
き せつを感じる世羅の“食”

わたしからあなたへ お年寄りから子どもへ つくる人から食べる人へ～ 世羅の「食」を“たすき”でつなごう

食生活改善推進員おすすめレシピ



鶏肉のニンジン ドレッシングがけ



今月の世羅の食材

【にんじん】

にんじんは、カロテンが豊富で、体の免疫力を高め、皮膚や粘膜を正常に保つ働きがあります。肌荒れ防止効果も期待できるため、肌のカサつきが気になる時期には、積極的にとりたい栄養素の一つです。



【材料 2人分】

【にんじんドレッシング】

- にんじん…………… 30g
- たまねぎ…………… 8g
- 油…………… 小さじ4
- 酢…………… 大さじ1/2
- レモン汁…………… 小さじ1/2
- 【A】砂糖…………… 大さじ1/2
- 塩…………… ひとつまみ
- しょうゆ…………… 小さじ1/3
- こしょう…………… 少々

【ホイル焼き】

- 鶏むね肉…………… 120g
- 酒…………… 小さじ2
- 白菜…………… 100g
- たまねぎ…………… 80g
- しめじ…………… 16g
- バター…………… 小さじ1/2
- 塩…………… ひとつまみ
- こしょう…………… 少々
- パセリ…………… 少々

【作り方】

【にんじんドレッシングをつくる】

①にんじん、たまねぎをすりおろし、【A】の調味料と混ぜ合せ、ドレッシングをつくる。30分程度おいて味をなじませる。

【ホイル焼きをつくる】

- ①鶏むね肉は、そぎ切りにして酒をふっておく。白菜の葉はざく切り、芯はそぎ切りにする。たまねぎは薄切りにし、しめじは小房に分けておく。
- ②25cm角程度のアルミホイルを広げ、白菜をのせ、鶏むね肉をのせる。さらに、たまねぎ、しめじ、バターをのせ、塩、こしょうをふる。
- ③アルミホイルを具材の上で合わせて2～3回折り、左右も2～3回折る。
- ④フライパンに水を少し入れ、蓋をして③を蒸し焼きにする。（水が足りない時は足す）
- ⑤食べる時、にんじんドレッシングをかけ、みじん切りにしたパセリを散らす。

【1人分栄養量】

エネルギー／214kcal 塩分／0.7g

◆掲載している料理の作り方を1月28日～2月3日に、ケーブルテレビで放映します。ぜひご覧ください。

食べておいしい!生活習慣病予防教室

おいしい減塩&ヘルシー料理の方法について学び、減塩の調理実習を行います。食生活改善推進員と一緒に、高血圧症やメタボリックシンドローム発症予防のために、今日から出来るようなことを考えてみましょう!

関心のある方はどなたでも参加いただけますので、お気軽にお越しください。

日 時：2月22日(金) 9時30分～13時

会 場：世羅保健福祉センター

内 容：おいしい減塩方法やバランスのよい食事について
調理実習

参加費：無料

持参物：エプロン、三角巾、筆記用具

申込締切：2月15日(金)

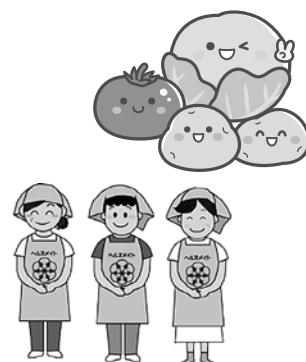

【お申込み・お問い合わせ先】

(世羅町食生活改善推進員協議会 事務局) 健康保険課 健康増進係 ☎25-0134

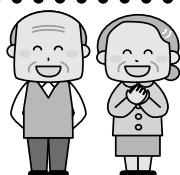

認知症介護講演会

～認知症のためにわたしたちが取り組めること～

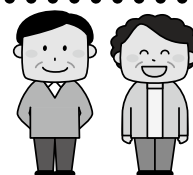

世羅町では、認知症予防の取り組みを行うとともに認知症の方や家族を地域で支えることができるような町づくりを、めざしています。

皆様の参加をお待ちしています。

「認知症の方と家族がより 良い生活をおくるために」

★講演 県立広島大学 保健福祉学部
作業療法学科 西田 征治 教授

日 時：2月20日(水) 13時30分～15時

場 所：甲山保健福祉センター(2階)



県立広島大学ホームページより



(主 催) 世羅町地域包括支援センター
(共 催) 地域型支援センター さくら(世羅町社会福祉協議会)
ひまわり(サンシャインせら内)

【お問い合わせ先】 世羅町地域包括支援センター ☎25-0072

Hi everyone! This is Keane. Last month I went back home to Connecticut to see my family for Christmas. It was so fun!! I was really excited to see all my family, especially my grandparents and my dog Teddy. He is very big, but very gentle. I got to meet the new son of my cousin. His name is Joseph. He was born last year while I was in Japan. He is almost one year old now, and is starting to walk and talk!! I was really surprised!

皆さんこんにちは！ キーンです。先月、私はクリスマスに家族に会うために、コネチカット州に帰りました。とても楽しかったです!! 私は家族、特に私の祖父母と、私の犬テディと会って、本当にわくわくしました。テディはとても大きいですが、とても優しいです。また、私の新しいいとこのこどもに会う事ができました。名前はジョセフです。彼は去年、私が日本にいた間に生まれました。彼は今1歳になり、歩いたり話し始めています!! 私は本当にびっくりしました!

今月のポイント

This month's grammar point ! 【Long time no see! / お久しぶりです!】

Richard: Hey Louis! Long time no see!
リチャード: ルイス! お久しぶり!

Louis: Hi Richard! Long time no see! How have you been?
ルイス: こんにちはリチャード! お久しぶり! 元気でしたか?

Let's try using this English!



This is me and Teddy!
I am 185cm tall,
so Teddy is really big!
これはぼくとテディです!
ぼくは185cmなので、テディは本当に大きいですね!!



Teddy loves taking walks in the woods.
It snows a lot in Connecticut. It is like Aomori or Hokkaido.
テディは森の散歩が大好きです。コネチカット州では、雪がよく降っています。青森とか北海道に似ています。



This is my dad and Joseph!
これは父さんとジョセフです!

平成31年がスタートいたしました。昨年はいろいろな事があり、考えさせられる1年でもありました。平成もまもなく終わりを迎えます。私もあと9カ月で協力隊員の任期が終わります。残り少ない期間ですが、世羅町へ住みたいという方の想いが実現できるように最後までサポートを頑張っていきたいと思います。今年もどうぞよろしくお願ひいたします。

昨年は、世羅町単独としては初めての「世羅町での生活・食・魅力」を東京でPRするセミナーを開催いたしました。22人の方が来られ、交流会の場では世羅町の食材を参加者の方に味わっていただき、時間が足らなくなるほどの実のある会となりました。最終的には、参加者全員の方から「世羅町に興味を持った、是非行ってみたい!」といううれしいお言葉をいただきました。満足度のいく結果となりました。

世羅町内でも、交流会を行いました。世羅町へ海外から技能実習のため多くの方が来られており、今回は幸水農園に実習に来られているベトナムと中国の方たちを講師に招き、料理と一緒に楽しみながら食を通じた「異文化交流会」

地域おこし協力隊通信

を開催しました。講師の方は、故郷の味を地域の方たちと一緒に体験し味わえたことを喜んでおられ、地域の方からは「一緒に料理を作ることですべては味わえない交流ができた」と満足の声をいただきました。外国の方と触れ合うことで自分の知らない世界を気軽に体験し、知ることでも楽しい経験となりました。いろいろな国の方に世羅町へ来ていただいているので、仕事以外での交流が増え、新たな発見や気づきの場が今後増えていくことに期待です。

地域おこし協力隊員

佐々木まなみ



世羅町福祉・介護人材確保等総合支援協議会では、介護の仕事に興味をもってもらえるよう町内の介護職場で働く職員さんにインタビューし、介護職の実態を正しく伝え、その魅力、専門性を毎月お知らせします。

今月は、通所介護事業所『リハプライドデイサービスセンターこうざん』の介護福祉士さんにお話をうかがいました。

なぜ介護のお仕事を選びましたか？

私が介護の仕事を選んだのは、母が病気のため介護が必要になったとき、母の介護をしてくださった介護士の方が、明るく笑顔を絶やさず、接してくださったからです。私たち家族も随分と救われたのを覚えています。

そんな介護士さんの姿を見て、私も利用者さんや家族の方に寄り添える介護士になりたいと思うようになり、今の職場に入社しました。

介護福祉士の資格はいつ取りましたか？

介護の仕事始めてあっという間に3年が経ち、もっと介護の知識や技術を身につけ、自分に自信をつけたいと思い、平成28年に取得しました。

介護福祉士さんに聞きました



リハプライドデイサービスセンターこうざん
介護福祉士 服部 幸子さん

介護福祉士さんの仕事ぶり



介護のお仕事はどんな時にやりがいを感じますか？

人生の大先輩である利用者さんの心のおおらかさや優しさに触れられます。他の仕事ではなかなか味わえない、昔の話を聴くなど、自分にもプラスになる事が、たくさんあり、利用者さんからの「ありがとう」の言葉や、自分の名前を覚えていただけただけの時などに大きなやりがいを感じています。

介護職をめざす人たちに一言お願いします。

仕事は、大変な事もあります。でも、利用者さんに掛けて頂く「言葉」が仕事を頑張れる糧になります。是非、そんな「言葉」や「楽しみ」を見つけてみてください！

『リハプライドデイサービスセンターこうざん』では、午前中は、ゆっくりと会話や、入浴をして過ごしていただいています。入浴も、一般浴と、車イスの方などが、座ったり寝たまま入浴の出来る特別浴があり、安全に入浴をしていただけます。

2年程前より、マシーントレーニング（リハビリ）を導入し、“「生きる」と「活きる」を支援する”を目標に職員一同頑張っています。

見学等も行っていますので、お気軽にご相談ください。

11/30 手話奉仕員養成研修(基礎課程)が 終了しました

昨年の入門課程に引き続き行われた「手話奉仕員養成研修」の基礎課程が、最終回を迎えました。

最終日は、3つのグループに分かれ、昔話の「桃太郎」「かぐや姫」「かさじぞう」を手話で表現することにチャレンジ！講師の方たちにアドバイスをもらいながら、これまでの学習の成果を生かし、それぞれ工夫を凝らした表現で発表されました。

2年間の研修を受講された方のうち16人が、世羅町手話奉仕員として登録されました。

今後の手話奉仕員としての活躍を期待しております。



12/9 世羅町身体障害者福祉協会の 交流会が開催されました

世羅町身体障害者福祉協会では、会員同士の親睦を深めるため、定期的に交流会を開いています。

この日は、参加者の皆さんで意見交換が活発に行われた後、フラワーアレンジメントを楽しまれ、とても充実した1日となりました。

新しい会員も随時募集中です。

福祉課にも案内チラシがありますので、お気軽にお問い合わせください。

さまざまな障害について、正しく知ることによって理解を深め、みんなが住みやすい社会にしていきたいと思います。



【お問い合わせ先】福祉課 障害者支援係 ☎25-0072



けんこう保つと情報



平成最後の総合健診

1年に1度、受けましょう!



総合健診は、1項目につき500円で受けられるお得な健診です!

月 日	場 所	申込締切日
3月12日(火)・13日(水)	せら文化センター	2月1日(金)

★総合健診のお申し込みは、健康保険課へ

歯の健幸づくり講演会

日 時：2月19日(火) 13時30分～15時30分

会 場：甲山保健福祉センター

演 題：「知って得する! 歯と生活習慣病のお話」

講 師：谷川歯科医院 歯科医師 谷川 昌生 先生



ハイジ(歯維持)検診を受けましょう!(平成31年3月末まで)

ハイジ検診は、歯周病検診です。歯周病は、歯を失うきっかけとなる病気で、初期は自覚症状がありません。予防のためにも、ハイジ検診を受診して口腔ケアに努めましょう。



今年度中に

21歳・26歳・31歳・36歳・41歳・46歳・51歳・56歳・61歳に

なられる方へ、『ハイジ検診クーポン券』を送付しています。

歯科医療機関へ『ハイジ検診クーポン券』を提出すると無料で受診することができます。この機会に、歯周病検診を受けましょう!

※受診の際には、クーポン券に記載の歯科医療機関に必ず予約してください!!

【お問い合わせ先】健康保険課 健康増進係 ☎25-0134

大腸憩室症

公立世羅中央病院 外科 末廣 眞一

大腸憩室症という病気をご存知でしょうか？大腸の壁の一部が外側に向けて膨らむ腸の異常で、加齢とともに増加し、90歳以上の高齢者ではほぼ100%の人にみられると言われています。日本人には少ないとされていますが、食事の欧米化に伴い、便秘症を持つ日本人が増加し、憩室症も増加しております。便秘で腸の内圧が高くなると、毛細血管が腸の筋層を貫くような腸の壁の弱いところが憩室になります(写真)。

ほとんどの場合は無症状ですが、炎症を起こすとお腹が痛くなり、出血して便に血が混じったり、腸閉塞の原因になったり、最悪の場合は穿孔することもあります。穿孔すると腹膜炎ということになりますが、大腸の内容物には無数の細菌が生息しておりますので、胃潰瘍や十二指腸潰瘍の穿孔に比べると非常に重篤な

膜の障害が少なくなり、非ステロイド系消炎鎮痛剤の内服も憩室炎を増加させると言われています。

病状となり、死亡率も高い合併症です。大腸の穿孔に気付かず、24時間以上経過しますと手術をしても死亡率は80%に上ります。大腸穿孔の原因は憩室炎が圧倒的に多く、公立世羅中央病院で経験した大腸穿孔例の三分の二が憩室の穿孔でした。穿孔しても腹膜炎とはならず、膀胱とつながって、尿に大便が混じるような状態になることもあります(図)。

憩室症の有無は大腸の検査を受ければ簡単に診断できます。まずは自分に憩室があるかどうかを知り、炎症を起こさないように気を付けることが大事です。炎症を起こさないようにするには、粘膜を傷害するような刺激的な食べ物や薬は極力控えることです。食物繊維の多いものを摂るようにして便の量を増やし、自分の体から出る胆汁や脾液などの消化液を薄めるようにしてください。粘

憩室症の予防は便秘をしないよう心がけることですが、下剤を飲んで便秘を解消するのは逆効果だと思います。かえって大腸の内圧を高める結果になると思います。やはり刺激物を避け、繊維の多い食材を多くとるように心がけ、適度の運動と睡眠を多くとり、ストレスをためないよう生活することが大事ではないでしょうか？腸内の善玉菌を増やすような薬(ビオフェルミンなどの整腸剤)は便秘にも有効ですが、憩室炎の予防にも非常に効果的です。

憩室を持っておられる方で、突然動けないくらいの下腹部の痛みが出現したときは、すぐに救急病院を受診して診察を受けるようにしましょう。翌日まで待っていたら手遅れになるかもしれません。

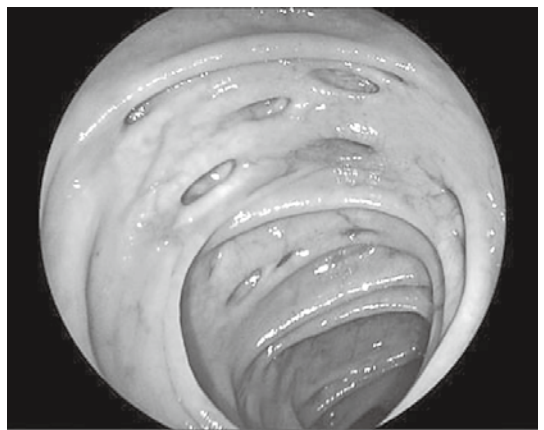
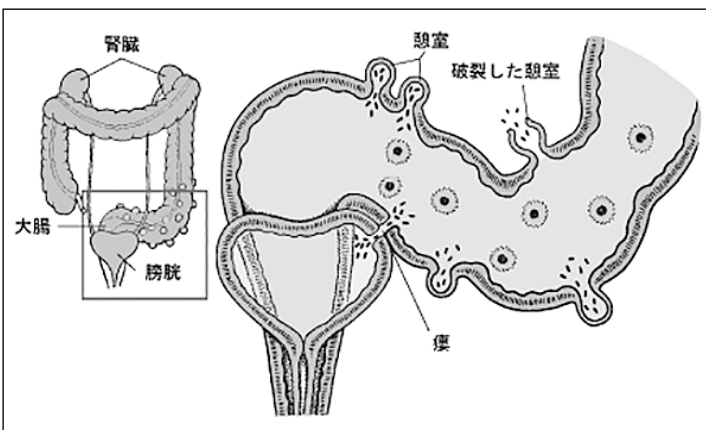

町有財産売却のお知らせ

町有財産【土地・建物】を一般競争入札により売却します。対象の物件は次のとおりです。

物件番号	予定価格	対 象 地
1	230,000円	「旧小国自治センター」 世羅町大字小国4525番1 【土地】(宅地) 1081.42㎡ 【建物】鉄筋コンクリート造2階建533.30㎡ 外倉庫1棟(12.15㎡+増築約10㎡)あり



○入札申し込み方法や物件の概要について

申し込みを希望される方は、『平成30年度町有財産売却応募要領』を世羅町ホームページでご覧ください。総務課管財係でも次の期間配布しています。

配布日時：1月15日(火)～1月31日(木) (ただし、土曜日、日曜日は除く)
8時30分から17時15分

○入札申込受付期間について

日時：1月15日(火)～1月31日(木) (ただし、土曜日、日曜日は除く)
8時30分から17時15分

場所：総務課管財係

※入札申し込みをされた方については、世羅町にて入札参加資格の確認を行い、資格がある方のみ入札に参加できるものとします。

※物件の引き渡しは現状のままとなります。なお、注意事項がございますので、必ず応募要領をご確認ください。

★町有財産売却について★

世羅町では、不用となった町有財産【土地・建物】の売却を順次、進めています。
現時点で売却対象としていない物件でも、購入希望があれば、売却可能か検討しますので、総務課管財係までご相談ください。

【お問い合わせ先】 総務課 管財係 ☎ 22-1111

LGBT(性的少数者/性的マイノリティ)についてご存じですか?

最近、「LGBT」についてニュースなどで取り上げられる機会がありますが、LGBTについてご存じですか? LGBTとは、いわゆる一般的な男女以外の性のあり方を4分類したもので、その頭文字をとった性的少数者を表す言葉です。

- L (レズビアン、女性同性愛者) ……女性を好きになる女性
- G (ゲイ、男性同性愛者) ……男性を好きになる男性
- B (バイセクシャル、両性愛者) ……性別に関わらず、異性を好きになることも同性を好きになることもある人
- T (トランスジェンダー、性別越境者) ……生まれたときに法律的・社会的に割り当てられた性別にとられない性別のあり方を持つ人

日本国内でも、7.6%の方がLGBTに該当するという調査結果があります。また、平成29年度には、男女雇用機会均等法に基づく改正セクハラ指針が施行されました。この指針では、被害者の性的指向・性自認にかかわらず職場におけるセクハラが対象となることが明記され、LGBTへの対応が盛り込まれています。こうしたなかで、企業が提供するサービスもLGBTに対する配慮を行ったものが見うけられるようになってきました。(例)大手携帯電話会社：家族を対象とした割引サービスなどを同性のパートナーにも適用) 地方自治体では、平成27年に東京都渋谷区が「渋谷区男女平等及び多様性を尊重する社会を推進する条例」を施行し、同性カップルを結婚に相当する関係と認め『パートナー』として婚姻届と同等として証明する「パートナーシップ証明」の発行を始め、少しずつですが「同性パートナーシップ制度」が広がりつつあり、性別にとられず自分らしく生きるために、声を上げる人たちが、この制度を活用するようになってきました。

現在、認知度や社会啓発も進んできていますが、残念ながら、差別や偏見がなくなったとは言い切れません。「身近にいない」のではなく、言えないだけで、自分の近くにいる人がLGBT当事者である可能性も十分考えられます。性別の分け隔てなく、全ての人が幸せに暮らせる社会を築いていくために、まずは「自分の身近な人がLGBTだったら」「もし誰かから『自分はLGBTだ』と告白されたら」といったところから考えてみませんか?

エソール広島 LGBT電話相談 ☎082-207-3130 毎週土曜日(祝日休み) 10時~16時

～平成30年度小学生人権標語応募作品～

悪口を 言わず友だち 大切に

広島法務局尾道支局・尾道人権擁護委員協議会

外国語人権相談ダイヤル

電話番号 0570-090911
 対応時間 祝日・年末年始を除く月～金 9時～17時
 対応言語 英語・中国語・韓国語・フィリピン語・ポルトガル語・ベトナム語
 広島法務局・広島県人権擁護委員協議会

次回の人権相談日

日時 2月27日(水) 9時～12時
 場所 せら文化センター2階和室
 お問い合わせ 総務課 ☎22-1111

子どもの
えがお
未来を

親の
えがおが
つくる

わたしたちのまちの子育て支援

次世代育成支援事業 ティーチン



～子どもを育てるって素晴らしい!～

「世羅町で、楽しい子育てを考える会」実行委員会主催で、12月7日に、世羅高校生活福祉科の授業において、高校生と子育てママさんで「世羅高校ティーチン（討議の会）」を行いました。

次世代を担う中学生・高校生の段階から子育てについて関心が持てるようにと、育児体験の出来る機会として、毎年「子育て講座」への参加を呼び掛け、世羅高校の生徒のみなさんにもたくさんの参加をいただいています。



今回の「世羅高校ティーチン」では、高校生10人・子育てママさん10人・子ども11人の参加で、高校生による手作り絵本の読み聞かせから始まりました。

かわいい絵と、わかりやすいストーリーに、子どもたちも子育てママさんたちも引き込まれました。

高校生からも、「参加してとても良かった」などの声が聞かれました。



続いて、育児への理解がより深まるように、参加者全員でグループワークを行いました。子育てママさんから、子どもを育てる楽しさや喜びなど生の声を伝えていただき、生徒のみなさんと良い交流ができました。

「世羅町で、楽しい子育てを考える会」実行委員会は平成19年度から活動し、町内で子育てに関わる人や、子育てをしている人で構成された団体です。

楽しんで子育てが出来る地域を目指して子育て支援事業を幅広く展開しています。

【お問い合わせ先】 「世羅町で、楽しい子育てを考える会」実行委員会事務局
子育て支援課 子育て支援係 ☎25-0295



2月7日は「北方領土の日」

「返還へ 世代を超えて つなぐ声」

(北方領土に関する標語作品)

2月は

「北方領土返還運動全国強調月間」です。

高齢者叙勲旭日単光章受章 野田 千波 さん

永年にわたる地方自治の育成発展に貢献された元世羅町議会議員の野田千波さん（徳市）が、高齢者叙勲旭日単光章を受章されました。

野田千波さんは、昭和58年2月世羅町議会議員に当選され、4期16年の永きにわたり在職し、議会の円滑な運営に取り組まれました。この間、副議長、産業建設常任委員会委員長、監査委員を歴任するなど、高邁な政治信念を持って地方自治発展に尽力されました。



平成30年度 P T A 活動振興功労者表彰 山田 睦浩 さん

P T A 活動振興功労者表彰（個人）は、5年に1度実施されているもので、P T A 活動の振興に顕著な功績のあった方を表彰されています。

山田さんは、甲山小学校 P T A において平成24年から6年間会長として、また世羅郡 P T A 連合会において平成24年度に副会長、平成25年度には会長を、広島県 P T A 連合会においては平成25年～26年度には副会長を、平成27年度～28年度には会長を務められました。

広島県 P T A 連合会会長として取り組まれた、携帯電話、スマートフォン、ゲーム等に関する諸問題について家族で取り組む「アウトメディアチャレンジ」事業や、甲山小学校 P T A 会長として児童のよりよい生活習慣定着のための「ノーメディアデー」の取り組みなどの功績が認められ、今回の表彰となりました。

第67回甲山駅伝競走大会へのご協力とご声援 ありがとうございました。

世羅町体育協会甲山支部主催により、12月9日第67回甲山駅伝競走大会が開催され、小谷スポーツ公園外周コースで熱戦が繰り広げられました。

小学生20チーム、中学生12チーム、P T A 7チームの計39チームが参加。記録会として補員157人によるタイムレースが行われました。

小学生の部では、せらにし小学校の「せらにしオールスターズ」が、15連覇を達成しました。この大会は、保護者も P T A チームとして走ることができ、親子で参加された方も多くおられました。

大会の開催にあたり、準備や当日の競技役員として、そして沿道からの熱い声援など、ご協力いただきましたすべての皆様に感謝申し上げます。



駅伝の部第1区のスタート



子どもたちの体力向上に取り組んでいます!

◇スポーツ推進事業◇ スポーツトレーナーによる「体力アップ教室」

世羅町教育委員会では、すべての子どもたちにスポーツの楽しさや喜びを知ってもらい、体力向上を図るため、プロのスポーツトレーナーを学校に派遣して「体力アップ教室」を実施しています。

この教室では、スポーツ庁「新体力テスト」で課題となった握力や長座体前屈（柔軟性）、ボール投げ（投力）などに重点を置き、その向上のための効果的なトレーニングを行っています。

プロから指導を受けた子どもたちからは、「体が柔らかくなった」「遠くまで跳べるようになった」など、元気な声が聞かれました。健康・安全で活力ある生活を送るための基礎となる「体力」。子どもたちは、仲間と楽しみながら体を動かし、スポーツの楽しさや喜びを実感しながら体力向上に励んでいます。



愛媛県愛南町の新鮮な魚を使った「ぎょしょく」!

『食育出前授業』を開催しました

12月5日世羅西中学校に愛媛県愛南町の水産課と久良漁業協同組合の皆さんにお越しいただき、「食育出前授業」を行いました。生徒たちは、まず、当日の早朝に愛南町で獲れたばかりの活きの良い大きなブリを、見事な手さばきで三枚におろす様子を見学しました。その後、おろしたブリを自分たちで削ぎ切りし、しゃぶしゃぶにして味わいました。参加した生徒たちは、新鮮なブリの歯応えと旨みをじっくりと味わい、食を通じて食文化（魚食文化）の継承を図っていること、自然の恵みや勤労の大切さなどについて自分の学びを深めていました。



路側帯のカラー舗装を
行いました

世羅高校前の町道寺町本郷線のせ
ら文化センターから市尻交差点まで
の区間において、歩行者の安全の確
保と車両通行速度の抑制を目的とし
て、路側帯のカラー舗装を行いました
。車両で通行される方は歩行者に
留意して走行してくださいませよう、
お願いいたします。

【お問い合わせ先】

建設課 管理係
☎ 2215309



広島県特定(産業別)
最低賃金が改定されました！

広島県特定(産業別) 最低賃金	時間額	発効年月日
製鉄業等	946円	H30.12.31
金属製品製造業	902円	
はん用機械器具等製造業	912円	
電子部品等製造業	873円	
自動車・同附属品製造業	892円	
船舶等製造業	934円	
自動車小売業	890円	H31. 1.16
各種商品小売業	858円	

○お問い合わせ先

・広島労働局賃金室
☎ 082122119244
・尾道労働基準監督署
☎ 084812214158
◆賃金引き上げに取り組む中小企
業・小規模事業者の皆様は、助成
金制度があります。

詳細につきましては、広島働き
方改革推進支援センターまたは広
島労働局のホームページをご覧い
ただけます。

蜜蜂を飼育される皆様へ
〜飼育届の提出をお願いします〜

平成31年に蜜蜂を飼育される予定
のある方は、飼育届の提出が必要で
す(提出期限:平成31年1月31日)。
詳細は、お問い合わせください。

【お問い合わせ先】

広島県東部畜産事務所
畜産振興課
☎ 08419211311(代表)
内線3906

文化財防火デー

1月26日(土)は「文化財防火
デー」です。

永い歴史の中で、先人が守ってき
た貴重な文化財を後世に受け継いで
いくため、皆様のご協力をお願いし
ます。
文化財防火デーにちなみ、文化財
消防訓練及び文化財防火査察を行
います。

○文化財消防訓練
日時

1月27日(日)
9時30分から約1時間
場所
世羅町大字津口1203番地
法泉坊及び付近一帯

実施機関

三原市消防署北部分署・
世羅西出張所・世羅町消防団
参加機関
津久志地区自主防災会

協力機関

世羅町・世羅町教育委員会・
報道機関

○文化財防火査察
日時

1月24日(木)・25日(金)

対象 世羅町内の文化財

関係機関

三原市消防署北部分署・
世羅町教育委員会・文化財管理者

【お問い合わせ先】

三原市消防署北部分署
☎ 2213737
世羅西出張所
☎ 3712717

コンビニ交付サービスメンテナンスのお知らせ

2月12日（火）に、コンビニ交付サービスのメンテナンスを行います。
メンテナンス日は終日、コンビニ交付サービスがご利用できませんのでご注意ください。

世羅町でのコンビニ交付サービス

利用できる店舗	約54,000店舗 セブンイレブン、ローソン、ファミリーマート等 (コンビニ交付サービス対応のマルチコピー機設置店舗に限る)	
証明書の種類 及び手数料 (1件あたり)	住民票の写し	300円
	住民票記載事項証明書	
	印鑑登録証明書	
	町民税・県民税課税台帳記載事項証明書	
	戸籍の附票の写し	
	戸籍 (全部事項証明書・個人事項証明書)	450円
利用日時	戸籍以外の証明書 (住民票、印鑑登録証明書、記載事項証明書等) 8時～20時まで (年未年始12/29～1/3除く)	
	戸籍、戸籍の附票の写し 9時～17時まで (土日祝日、年未年始除く)	

【お問い合わせ先】 総務課 町民係 ☎22-5302

広島広域都市圏ふるさとの魅力発見バスツアーの参加者募集！

ツアー名	周防大島丸ごとぐる～り日帰りの旅	江の川健康ウォークとイチゴ狩り日帰りツアー
内 容	ハワイ移民資料館、陸奥記念館・なぎさ水族館、星野哲郎記念館の見学、リゾートホテルでの昼食、道の駅でのショッピングなど、周防大島町の魅力を体験できます。	安芸高田市で江の川健康ウォーク (3km) への参加、北広島町でそばの昼食、龍頭温泉での入浴、農園でのイチゴ狩り、道の駅でのショッピングなど、広島広域都市圏の魅力が体験できます。
日 時	3月21日 (木・祝) 9時～18時	3月16日 (土) 7時～17時
旅行代金	6,000円 (交通費、昼食代込み)	7,000円 (交通費、昼食代込み)
募集人員	各40人 (最少催行人数15人。申込多数の場合は抽選)	
集合解散	広島駅新幹線口	
申 込 み お 問 合 せ	往復はがき (1枚に5人まで) に、参加者全員の住所、氏名、年齢、電話番号、ツアー名と「ふるさとの魅力発見ツアー参加希望」と記入し、 <u>2月25日 (月) (※消印有効) まで</u> に、次の事務局へ。広域都市圏ホームページからもお申込みができます。 〒730-8586 (住所は不要です) 広域都市圏推進課内広島広域都市圏協議会 ☎082-504-2017	

有料広告



図書館だより



休館日 甲山図書館 (☎22-4515):水曜日
 世羅図書館 (☎22-1022):木曜日
 せらにし図書館 (☎37-2511):火曜日

図書館からのお知らせ

【特別整理期間のお知らせ】
 蔵書の整理点検のため、次の日程で図書館を休館します。

《休館期間》

2月5日(火) ~ 2月7日(木) 世羅図書館
 2月12日(火) ~ 2月14日(木) 甲山図書館
 2月19日(火) ~ 2月21日(木) せらにし図書館

期間中は、図書館にある全ての本のバーコードを読み取り、コンピューターの登録データと照合する蔵書点検作業を行います。皆様にはご迷惑をおかけしますが、ご理解とご協力をお願いいたします。

今のおすすめ

「漫画 君たちはどう生きるか」

吉野源三郎 / 原作



この本の原作「君たちはどう生きるか」が書かれたのは、第二次世界大戦が始まる直前のことです。人間としてどう生きればいいのか、生き方の

指針が示されたこの本は、以来80年にわたって多くの人に読み継がれてきました。そんな時代を超えた名作が、原作の良さをそのままに、漫画となりました。年間ベストセラー1位を記録し、子ども、親、祖母、全ての世代で2018年一番読まれた本として話題になったのが本書です。原作とあわせて、ぜひ一読ください！

新着図書



甲山図書館

【一般書】

「はつ恋」 村山由佳 / 著
 「ラストレター」 岩井俊二 / 著
 「眠れぬ夜のために」 五木寛之 / 著
 「先生、ちょっと人生相談いいですか?」 瀬戸内寂聴 / 著
 「やまと尼寺精進日記」 NHK出版 / 出版
 「蒼い空へ 夫・西城秀樹との18年」 本木美紀 / 編
 「乾物マジックレシピ」 サカイ優佳子 / 著

【児童書】

「ごちそうがいっぱい」 きむらゆういち / 作
 「ごりらかあさん」 のぶみ / 作
 「ふしぎなカビ オリゼー」 竹内早希子 / 著
 「ぎりぎりの本屋さん」 まはら三桃 / 著
 「ちびまる子ちゃんの整理整頓」 さくらももこ / キャラクター原作
 「日本史探偵コナン外伝」 青山剛昌 / 原作
 「聴導犬くんちゃんがくれた勇氣」 高橋うらら / 著



世羅図書館

【一般書】

「極夜行」 角幡唯介 / 著
 「小夏と麦の物語」 飛田俊吾 / 著
 「だまされない」 鎌田 實 / 著
 「うつ病九段」 先崎 学 / 著
 「定年後の断捨離」 やましたひでこ / 著
 「シニアの筋トレ・口トレ・骨体操」 荒井秀典 / 著
 「ジビエ解体・調理の教科書」 日本ジビエ振興協会 / 監修

【児童書】

「お?かお!」 ひらぎみつえ / 作
 「おふとんのくにくのこびとたち」 おちのりこ / 作
 「嘉納尚五郎 日本のオリンピックの父」 佐野慎輔 / 文
 「魔女パールと幸運の8つの宝石」 あんびるやすこ / 作・絵
 「楽しいオーケストラ図鑑」 東京フィルハーモニー交響楽団 / 監修
 「「ぶつ」てなんだ? LGBTについて知る本」 ReBit / 監修
 「日本の府省しごと事典 全7巻」 森田 朗 / 監修



せらにし図書館

【一般書】

「どんまい」 重松 清 / 著
 「いざ帰りなん」 佐伯泰英 / 著
 「年を重ねて、今がいちばん」 下重暁子 / 著
 「捨てないパン屋」 田村陽至 / 著
 「「介護後」うつ」 安藤和津 / 著
 「稼げる! 農家の手書きPOP&ラベルづくり」 石川伊津 / 著
 「無理なくやせる「脳科学ダイエット」」 久賀谷 亮 / 著

【児童書】

「せん」 スージー・リー / 作
 「ひだまり」 林 木林 / 文
 「ほんやのねこ」 ヒグチユウコ / 文・絵
 「それしかないわけないでしょう」 ヨシタケシンスケ / 著
 「ここにもそこにもダニ」 皆越ようせい / 写真・文
 「世界とつながるみんなの宗教ずかん」 中村圭志 / 監修
 「明治まるごと歴史図鑑 全3巻」 深光富士男 / 著

貸出の多かった本

「大家さんと僕」 矢部太郎 / 著 6回
 「臥龍」 今野 敏 / 著 5回
 「木枯らしの」 佐伯泰英 / 著 5回
 「老いも病も受け入れよう」 瀬戸内寂聴 / 著 4回

予約の多かった本

「14歳、明日の時間割」 鈴木るりか / 著 5件
 「木枯らしの」 佐伯泰英 / 著 4件
 「沈黙のパレード」 東野圭吾 / 著 4件
 「心に折り合いをつけてうまいことやる習慣」 中村恒子 / 著 3件



11月届出分

お健やかな成長を
お祈りします。



※「広報せら」では発行月の前々月に届出のあった出生について、承諾された方のみ「すこやかに」の欄へ掲載させていただいています。



人口と世帯

12月末現在 () は前月比

人口	16,303人	(-26)
男	7,715人	(-17)
女	8,588人	(-9)
世帯	6,873世帯	(-15)

※住民基本台帳を基にしています。

今月の納付は…

- 国民健康保険税……………7期分
- 介護保険料……………7期分
- 後期高齢者医療保険料……………7期分

納期限 1月31日 (木)

納税は口座振替で

口座振替を利用される方は預金残高の確認をお願いします。

【お問い合わせ先】 税務課 収納係 ☎22-5300
せらにし支所 生活課 ☎37-2111

後期高齢者医療保険料について
【お問い合わせ先】 健康保険課 保険係 ☎25-0134
せらにし支所 生活課 ☎37-2111

2月 休日当番医のお知らせ

(時間) 9時～17時

- 3日(日) もだ内科クリニック ☎32-5560
- 10日(日) 瀬尾医院 ☎22-1148
- 11日(月) 岸医院 ☎37-2222
- 17日(日) 公立くい診療所 ☎32-6111
- 24日(日) さともとクリニック ☎22-0222

救急医療 (24時間体制)

公立世羅中央病院 (2次救急指定病院) ☎22-1127

※都合により、変更になる場合があります。受診する前に医療機関へお問い合わせください。

夜間の子ども救急電話相談 (19時～翌朝8時)

プッシュ回線・携帯電話	局番なしの#8000
それ以外の電話回線	082-505-1399

※詳細は広島県ホームページをごらんください



町内の交通事故発生状況

○12月の交通事故発生状況 (12月末日現在)

区分	町内の交通事故件数			町内の高齢者交通事故件数		
	平成30年	平成29年	増減	平成30年	平成29年	増減
人傷事故	22	31	-9	16	14	2
死者	0	1	-1	0	0	0
傷者	32	47	-15	13	14	-1
物損事故	389	404	-15	188	185	-3



12月の三原市消防署 北部分署出動状況

●火災出動

	建物	林野	車両	他	計
北部分署	0	0	0	0	0
世羅町	0	0	0	0	0

●火災の場合は…

- ①火災場所 (地区名・目印・道順など)
- ②火災状況 (建物火災・林野火災など)
- ③通報者の名前・電話番号

●救急出動

	交通	負傷	急病	他	計
北部分署	4	9	36	9	58
世羅町	1	9	28	9	47

●救急の場合は…

- ①救急場所 (地区名・目印・道順など)
- ②病気・けがの状況
- ③通報者の名前・電話番号



Happy Birthday

はじめてのおたんじょうび
1月で満1歳になるお子さんです



※「広報せら」では発行月に満1歳になるお子さんについて、承諾された方のみ「Happy Birthday」の欄へ掲載させていただきます。

わがまちの文化財

シリーズ 118

世羅町指定重要文化財 銅製鱧口 一口

昭和59年(一九八四)5月15日指定
所在地 世羅町大字甲山(今高野山龍華寺)

鱧口とは、打金・金口・金鼓とも呼ばれる銅製の鳴らし具(梵音具)です。

今高野山本堂である観音堂に吊架されているこの鱧口は銅製で、その銘文からものは福永早尾村八幡宮にあったものとされています。「福永」という地名がありますが、そこを指すのかははっきりしていません。

明治32年(一八九九)、当時の甲山町甲山に住んでいた山口讓三氏が何らかの形で手に入れ奉納したものです。

直径33・8cm。形式は、室町時代在銘の鱧口として貴重です。



観音堂の軒下に吊架されている鱧口

銘文

「八幡宮御宝前奉懸
鱧口之事 右意趣者
於福永早尾村大願主
壬子戒子 享祿二天
二月吉日 藤原朝臣
吉家 敬白」

※享祿二年
(一五二九)

広報 せら 2019.1

発行日 2019年1月15日
発行と編集 世羅町企画課
〒722-1192広島県世羅郡世羅町大字西上原123番地1
☎0847-22-1111(代)
FAX0847-22-2768
メールアドレス kikaku@town.sera.hiroshima.jp

ホームページ



(この広報は再生紙・大豆油インクを使っています。)

◆あしがき

新年あけましておめでとございませう。年末年始はいかがお過ごしになりましたでしょうか。

私は、先日カープ野球教室へ取材に行きました。野球教室では、カープの大瀬良選手をはじめ6人の選手が来られました。子どもたちも普段テレビで見ることしか出来ないプロ野球選手たちとふれあうことができ、とても楽しそうでした。私自身も幼い頃から野球をしており、白球を追う少年たちを見ながら懐かしさを感じました。この野球教室に参加された少年たちの中からプロ野球選手が輩出される日を楽しみにしたいと思います。

今年も皆様に楽しく見ていただける広報せらを目指して日々努力して参ります。今年も広報せらをよろしくお願ひします。

古山