

新成人 新たな門出



広報
せら

2017 平成29年 **2**月 No.149

今月の主な内容

平成29年成人式	2	せらタウンTOPICS	22
ごみの収集日が変わります！	4	情報BOX	24
戸別受信機について	6	図書館だより	26
けんこう保っと情報	14	はじめてのおたんじょうび	28

平成29年 世羅町

成人式



1月8日、平成29年世羅町成人式を、せら文化センターパストラルホールで開催しました。

今年の新成人は138人で、うち106人が式典に出席し、決意を新たにしました。

式典では、奥田町長や、来賓の方々がお祝いの言葉を贈り、新成人を代表して小川大貴さんが、誓いのことばを述べられました。

また、式典後、RCCアナウンサー横山雄二さんによる「一歩一歩を大切に！」と題しての記念講演、中学校の恩師からのビデオレター、「せら町歌と踊りを愛する会」による「ふるさと音頭」・「せらまち音頭」で二十歳の門出に華を添えました。





コンビニ交付サービス が始まります！



3月6日から、個人番号カード（マイナンバーカード）（※1）を利用して、全国の提携するコンビニエンスストアで戸籍や住民票、印鑑登録証明書、税証明などの各種証明書を受け取ることができます。（世羅町に住所または本籍を置かれている方が対象となります。）

- ・コンビニ交付サービスを利用されるには、「利用者証明用電子証明書」（暗証番号4ケタ）が搭載された個人番号カードが必要です。
- ・個人番号カードの申請方法は、通知カードに同封されている「個人番号カード交付申請書」（※2）での申請のほか、パソコン、スマートフォンでのオンライン申請があります。ただし、氏名、住所等に変更があった場合は利用できません。役場窓口にご相談ください。
- ・個人番号カードの受け取りには、申請から1ヶ月以上かかる場合があります。早めの手続きをおすすめします。

（※1）個人番号カード



（※2）個人番号カード交付申請書

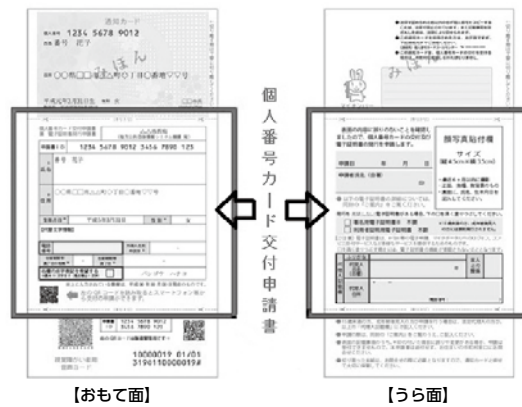

世羅町でのコンビニ交付サービスの概要

	全国の主要コンビニ等
利用できる店舗	約50000店舗 セブンイレブン、ローソン、ファミリーマート、サークルK・サンクス、ミニストップ等（コンビニ交付サービス対応のマルチコピー機設置店舗に限る）
証明書の種類及び手数料 （1件あたり）	住民票の写し 300円 住民票記載事項証明書 300円 印鑑登録証明書 300円 町民税・県民税課税台帳記載事項証明書 300円 戸籍（全部事項証明書・個人事項証明書） 450円 戸籍の附票の写し 300円
利用時間帯	戸籍以外 毎日8時～20時 戸籍証明（附票含む） 平日9時～17時
利用休止日	戸籍以外 年末年始 戸籍証明（附票含む） 土・日曜、祝日、年末年始

【お問い合わせ先】

マイナンバー専用電話 ☎22-1195、総務課 町民係 ☎22-5302

4月よりごみの収集日が変わります！



町では、地域環境の保全と公衆衛生の向上、行政サービスの向上と平準化のため、ごみの収集について、つぎのとおり変更します。

各地区のごみ収集日と収集回数が同じになります。

- ・各地区（大字）単位で収集日が同じになります。

ただし、大田地区（大字本郷）については、芦田川を境として北側と南側に分けて、収集します。

- ・どの地域でも、可燃ごみは週2回、資源化ごみは月3回（第5週がある場合は4回）、不燃ごみは月1回の収集を行います。

実施日：4月3日（月）の収集から

祝日もごみ収集をおこないます。

- ・「国民の祝日」もごみ収集を実施します。

ただし、5月5日（金）、9月18日（月）は処理場機械メンテナンスのため、可燃ごみの収集はありません。また、年末年始（12月30日～1月3日の5日間）は、ごみの収集はありません。



ごみステーション化を推進します。

- ・ごみの戸別収集は、平成30年3月末をもって廃止します。
- ・ごみステーションの設置等には、補助金制度があります。（詳細は環境整備課までお問い合わせください。）

※ごみは収集日当日の7時30分までに出してください。

※ごみはきちんと「可燃ごみ」「資源化ごみ」「不燃ごみ」に分別して出してください。

【お問い合わせ先】 環境整備課 ☎22-4513

平成29年度家庭ごみ地区別収集カレンダー

甲山地域	可燃ごみ	資源化ごみ	不燃ごみ
甲 山	月曜日・木曜日	第2、3、4、5金曜日	第1金曜日
小世良		第2、3、4、5火曜日	第1火曜日
西上原			
宇津戸	火曜日・金曜日	第1、3、4、5水曜日	第2水曜日
東上原		第2、3、4、5水曜日	第1水曜日
川 尻			
伊 尾			
小 谷			
青 近			
別 迫			
赤 屋			

世羅地域	可燃ごみ	資源化ごみ	不燃ごみ
本郷 ※芦田川北側	月曜日・木曜日	第2、3、4、5金曜日	第1金曜日
寺 町		第2、3、4、5火曜日	第1火曜日
井 折			
本郷(栄町) ※芦田川南側			
東神崎	火曜日・金曜日	第2、3、4、5水曜日	第1水曜日
西神崎			
青 山			
三郎丸			
安 田			
戸 張			
徳 市			
青 水			
賀 茂			
重 永			
田 打			
京 丸			
中 原			
堀 越			
黒 淵			
津 口			

世羅西地域	可燃ごみ	資源化ごみ	不燃ごみ
山中福田	月曜日・木曜日	第1、3、4、5水曜日	第2水曜日
小 国			
上津田	火曜日・金曜日		
下津田			
長 田			
黒 川			
中			
吉 原			

4月から順次、各家庭に設置します。

戸別受信機

世羅町では、防災行政無線を「アナログ波」から「デジタル波」に移行させるための整備工事を現在行っております。このうち、デジタル防災行政無線を屋内で聴くための戸別受信機は4月から順次、各世帯に設置予定です。

Q1 いつから利用できますか？

4月から戸別受信機でのデジタル放送を開始する予定です。ただし、戸別受信機は地区により供用開始の時期が異なります。今後、設置対象地域や設置時期を広報誌等でお知らせいたします。

Q2 戸別受信機の配布は1世帯に1台ですか？

住民基本台帳上の世帯主に1台を無償貸与します。母屋と離れなどで世帯を分けて（2世帯）住んでいる場合は、1台ずつ無償貸与します。なお、賃貸住宅にお住まいの方で、壁等に設置を希望する場合は、管理者の承諾を得てください。（据え置きでの利用も可能です。）また、町外への転出等で不要になった場合は、必ず世羅町へ返納ください。

Q3 設置にはお金が必要ですか？

戸別受信機は世帯主へ1台の無償貸与です。設置費用や利用料は必要ありません。ただし、設置を希望する場所にコンセント等宅内電気工事が必要な場合は、個人負担となります。

Q4 事業所等への設置、1世帯で2台目以降を設置する場合も無料なの？

新規で町内に事業所又は事務所を有する法人の代表者及び個人事業主が設置を希望される場合や、1世帯で2台目以降の設置を希望される場合は、有償譲渡となります。工事が必要な場合は町内電気工事店へご相談ください。ただし、現在、戸別受信機をご利用の事業所及び複数の戸別受信機をご利用の世帯主の方は機器交換を無償で行います。

Q5 これまで設置していた戸別受信機はどうすればいいの？

新しい戸別受信機を設置する際に無料で回収いたしますので、取付業者が訪問した際に古い戸別受信機の取付場所等お教えください。

Q6 放送時間や放送内容は？

定時放送時刻は、6時30分、12時10分、20時からの3回です。放送内容は、行政情報や災害時等の緊急放送などが放送されます。火災・災害等の緊急放送は時間に関係なく随時、放送が流れます。

戸別受信機の取付や配布に訪問した際に、業者から料金等請求することはありません。ご注意ください。



【お問い合わせ先】 総務課 生活安全係 ☎22-1111



世羅町外出支援事業 (タクシー助成券交付事業)

世羅町では外出時にバスやデマンド交通（せらまちタクシー）等の公共交通機関を利用することが難しい方に、「外出支援事業（タクシー助成券交付事業）」を行っています。

今年度交付した助成券（朱色）の利用期限は平成29年3月31日までです。利用期限が迫っています。利用期限を過ぎると利用できなくなりますので、お早めにご利用ください。

▶対象者

世羅町に住所を有し、現に居住している方で、次のいずれかに該当する方。

1. 介護保険の要介護「1～5」の認定を受けている方
2. 身体障害者手帳「1級、2級」をお持ちの方
3. 療育手帳「④、A」をお持ちの方
4. 精神障害者保健福祉手帳「1級」をお持ちの方
5. 公安委員会へ運転免許証を有効期間内に自主的に返納し、運転経歴証明書の交付を受けた方、運転免許の取消通知書をお持ちの方
(返納された月から5年間)

※施設に入所中の方は、対象になりません。

▶助成券

1枚450円の助成券を1ヶ月あたり4枚（1,800円分）、対象者となった月分から年度末（3月末）分までを交付します。

▶申請方法

助成券の交付を受けるためには申請が必要です。次のものをご持参のうえ、申請してください。

○印かん

○対象者であることがわかるもの（該当するもの）

- ・介護保険証
- ・身体障害者手帳
- ・療育手帳
- ・精神障害者保健福祉手帳
- ・運転経歴証明書
- ・運転免許の取消通知書

※代理の方が申請する場合は、上記に加えて次のものもお持ちください。

- ・代理人の本人確認ができるもの
- ・代理人の印かん

▶申請先

福祉課（世羅保健福祉センター内）

せらにし支所生活課

なお、今年度中（平成29年3月末まで）に助成券の交付を受けた方については、平成29年4月分以降の助成券の申請は不要です。町で対象者であるかどうかを確認し、引き続き対象となる方には平成29年度分の助成券を交付します。

【お問い合わせ先】 福祉課 高齢者支援係 ☎25-0072

臨時福祉給付金(経済対策分)の申請受付について

臨時福祉給付金(経済対策分)の支給対象となる可能性がある方について、2月下旬から申請書を発送します。対象と思われる方は、3月1日(水)から受付を開始しますので、申請してください。

臨時福祉給付金(経済対策分)

平成26年4月の消費税率引上げに伴う影響を緩和するため、平成28年度分の住民税が非課税の方に、1人につき15,000円が支給されます。ただし、住民税において、課税者の扶養親族になっている方や生活保護の受給者である方などは除きます。

○申請先 世羅保健福祉センター 福祉課 生活支援係
せらにし支所 生活課

○申請受付期限 8月31日(木)まで



カクニンジャ

平成28年度臨時福祉給付金の申請受付期限は、2月28日(火)までです。

平成28年度臨時福祉給付金(1人につき3,000円)の支給対象となる可能性がある方について、昨年の9月上旬に申請書を発送しています。申請の受付は、2月末日までです。期限を過ぎると原則受け付けることができません。まだ申請をされていない方は、世羅保健福祉センター(福祉課)又はせらにし支所において手続きをお願いします。

【お問い合わせ先】福祉課 生活支援係 ☎25-0072

Kristen & Randallのワンポイント英会話 No.43

Hello everyone! Kristen here!
In February, we celebrate Valentine's Day.
We also call it "Love Month" because people express their love to each other.
Many people express their love with chocolates, flowers, and stuffed animals.
In elementary schools, children exchange valentines cards with their classmates.
In Japan, only women give gifts on Valentine's day. However, in the United States, everyone gives gifts of love.
Some people enjoy giving handmade gifts such as baked goods, cards, and written poetry.
I like to receive written poetry.
Happy Valentine's Day!

皆さん、こんにちは!クリステンです!
2月には、バレンタインを祝います。
お互いの愛情を表現するので「愛の月」とも言います。
多くの方がチョコレートや花束、ぬいぐるみを贈り、愛する想いを伝えます。
小学校では、クラスメートとバレンタインカードを交換します。
日本では女性だけがバレンタインデーに贈り物をしていますが、アメリカでは誰もが愛の贈り物をしていきます。
手作りの焼き菓子、カード、詩を贈ることが好きな人もいます。
私は詩をもらうことが好きです。
ハッピーバレンタインデー!

今月のポイント! [will / 予定]

A: What will you do this weekend?

週末は何をしますか?

B: I will go to Disneyland!

ディズニーランドに行く予定です。

Let's try using
this English!



新婚時代の両親。
だっこされているのは、私です。

広島県環境保健協会表彰を受賞

11月11日、第57回広島県公衆衛生大会（三次市）において表彰式が行われ、地区衛生組織活動功労者として甲山地区公衆衛生推進協議会事務局長の西田 百合恵さん、地区衛生組織活動優良団体として津久志地区公衆衛生推進協議会が表彰されました。

西田さんは、永年にわたり甲山地区の事務局として活動への呼びかけや、町公衛協事務局のサポートもされています。また、不法投棄パトロール、祭りのゴミ分別収集、一斉清掃等地域の美化活動の推進も積極的にされています。

津久志地区公衆衛生推進協議会は、住民の住みよい町づくりに取り組む為、年2回地域美化活動、道路周辺の草刈りなど各地域で美化活動をされています。クリーンアップ大作戦では、道路、脇などの不法投棄のゴミ収集、分別作業を継続的に行うなど津久志地区の公衆衛生の向上に寄与されたことが評価されました。



地区衛生組織活動功労者
西田 百合恵 さん



地区衛生組織活動優良団体
津久志地区公衆衛生推進協議会

平成28年度環境啓発ポスターコンクール 受賞作品介绍

「私たちがすむ地球を守ろう」をテーマに環境ポスターを募集したところ、広島県内24の公衛協から応募があり、作品約1万5千点の中から、世羅町では5名の方が受賞され公衆衛生大会において表彰式が行われました。

優秀賞



世羅小学校 3年 清水 千織 さん

優秀賞



せらにし小学校 3年 梶川 日向 さん

奨励賞



甲山小学校 2年 村上 太一さん

奨励賞



甲山小学校 4年 道添 一輝さん

奨励賞



甲山小学校 5年 栗田 温喜さん

事業主の皆様へ

平成29年1月1日より 65歳以上の方も雇用保険の適用対象となりました

雇用保険の適用拡大について

平成29年1月1日以降、65歳以上の労働者についても「高年齢被保険者」として雇用保険の適用対象となりました。

<適用例>

○平成29年1月1日以降に、新たに65歳以上の労働者を雇用した場合。

※雇用保険の適用要件に該当する場合は、事業所管轄のハローワークに「雇用保険被保険者資格取得届」を提出してください。

○平成28年12月末日までに65歳以上の労働者を雇用しており、平成29年1月1日以降も引き続き雇用している場合。

※雇用保険の適用要件に該当する場合は、平成29年1月1日より雇用保険の適用対象となります。

※提出期限の特例がありますので、平成29年3月31日までに「雇用保険被保険者資格取得届」を事業所管轄のハローワークへ提出してください。

★平成28年12月末日現在において、「高年齢継続被保険者」となっている65歳以上の方は手続き不要です。

★適用拡大により手続する65歳以上の方の雇用保険料は、平成31年度までは免除となります。

★平成29年1月1日以降、65歳以上の被保険者についても要件を満たせば各種給付金の支給対象となります。

(高年齢求職者給付金・育児休業給付・介護休業給付・教育訓練給付金) など

詳しくは、お近くの労働局もしくはハローワークへお問い合わせください。

尾道労働基準監督署 ☎0848-22-4158 (平日8時30分～17時15分)

ハローワーク尾道 ☎0848-23-8609 (平日8時30分～17時15分)

オオクチバス、 コクチバス(通称ブラックバス) 及びブルーギルの リリース禁止対象区域について



広島県内水面漁場管理委員会は、広島県内水面漁場管理委員会指示第2号により、オオクチバス、コクチバス及びブルーギル(以下、バス等)のリリース(再放流)を禁止する対象区域を広島県内における江の川水系の公共用水面に指定しています。

1. 指示内容

バス等を2に掲げる区域で採捕したものは、これらをその区域に放してはならない。

2. 対象区域

広島県内における江の川水系の公共用水面

3. 指示の期間

1月1日から12月31日まで

この委員会指示は釣ることを禁止するものではありません。バスフィッシング等、バス等を採捕して楽しまれる際は、指示の趣旨を御理解いただき、バス等の駆除を促進するため、釣りによる回収と持帰りに積極的にご協力をお願いします。

【お問い合わせ先】

産業振興課 農林整備係

☎2215304

鳥獣被害対策視察研修のお知らせ

実施日

3月15日（水）

視察地

美郷町（島根県邑智郡）

日程

7時30分

大見自治センター 集合・出発
（大型バス2台）

10時

美郷町内の取り組みほ場を見学

12時

地元公民館で昼食・地元の方と交流・
意見交換

16時

大見自治センター 到着・解散（予定）

集合場所

大見自治センター（世羅町安田227-2）
※旧大見小学校

内容 鳥獣被害対策で先進的な取り組みをされている美郷町で、ほ場を見学・学習した後、地元住民の方から取り組みを聞きながら昼食をとり、交流・意見交換を行います。

参加費

1,000円（昼食弁当代）

※参加費は当日いただきます。

（美郷町産のイノシシ肉を使ったお弁当です）

定員

80名（※先着順となります）

対象者

世羅町にお住まいの方

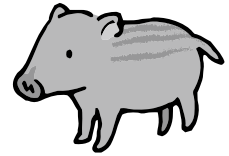

申込方法

電話にてお申込みください。

産業振興課 農林整備係

☎22-5304

申込メ切

3月3日（金）

ご確認ください！農薬の取扱い

農薬の取扱いにおける注意点等について、シリーズで紹介いたします。

第1回「農薬の購入の前に」

農薬のラベルをよく確認し、登録のある農薬を購入してください。

○「農林水産省登録第○○○○○号」という記載の有無を確認しましょう。

登録番号がない農薬は農作物には使用できません。（特定農薬は除く）

○適用のある「作物名」と「適用病害虫（雑草）名」を確認しましょう。
作物の名前が似ていても、収穫物の大きさや重さ、収穫部位、収穫物の形態、収穫時期が異なる場合（例えば、「トマト」と「ミニトマト」は登録上別の適用作物となっています。）には、農薬登録では別の作物として扱い、使用方法も異なる場合がありますため、ラベルをよく確認してください。

【お問い合わせ先】

産業振興課

☎22-5304

毒物または劇物については、

広島県東部保健所生活衛生課

☎0848-2514643



農薬ラベルを確認

イラスト JA全農提供

※農林水産省ホームページの「農薬コーナー」において、最新かつ最新の情報提供が行われていますので、ご覧ください。
<http://www.maff.go.jp/j/nouyaku/>

台湾修学旅行

1月18日(水)から21日(土)までの3泊4日の日程で、第2学年修学旅行を実施しました。

姉妹校である大同高級中学への訪問を始めとして、九份散策・故宮博物院見学・台北市内班別研修・忠烈祠での衛兵交代式の見学などを行いました。海外は初めてという生徒も多く、日本とは異なった風土や文化に触れることができた有意義な4日間となりました。



故宮博物院見学



龍虎塔見学



大同高級中学歓迎式典

オリンピック・パラリンピック ムーブメント全国展開事業 公開授業 大山 加奈先生「スポーツから学んだこと」

1月24日(火)、せら文化センターにおいて、オリンピック・パラリンピックムーブメント全国展開事業として、2004年アテネオリンピックに出場した大山加奈先生をお迎えして公開授業を行いました。

先生は、小学校2年からバレーボールを始め、小・中・高校で全国制覇し、力強いスパイクを武器に20歳でオリンピックに出場しました。日の丸のついたユニフォームを身に付けオリンピックに出場する喜びと厳しさ、それは身を以て体験した者でなければ語れない



講演する大山先生

迫力あるものでした。反面怪我と苦闘し、自分との闘いの日々であったことを聞くに及び、バレーボールの申し子のような先生の意外な一面を知らされた思いでした。

バレーボールから得たものは、「自信・仲間・成長・健康・経験」で、叶えたい夢や希望があれば、努力によって、それにふさわしい人に近づくことができ、豊かな人生につながると熱く語られました。先生との一期一会の時間は、生徒たちに貴重な体験であり、刺激を受けることができました。



バレーボール部員に
指導する大山先生

世羅高校版「学びの変革」パネルディスカッション！開催

広島県教育長、駅伝日本一の監督、世羅高生が「学び」を激論！

「自分で考え、判断して、物事を進める」ためには、どうするか？

【パネリスト】

下崎 邦明さん（広島県教育委員会教育長）、原 晋さん（青山学院大学陸上競技部監督）、
岩本 真弥さん（世羅高校陸上競技部監督）、吉田 圭太さん（生徒代表）、
炭本真居子さん（生徒代表）

【コーディネーター】

石橋 真さん（RCCアナウンサー）

- 日時** 2月19日（日）
13時30分～16時00分（12時30分開場）
- 会場** せら文化センター（パストラルホール）
- その他**
- ・入場無料（事前申込不要）
 - ・席に限りがあり、入場できない場合がありますので御了承ください。

夢きらり賞授与

世羅空手道スポーツ少年団の浅井諒央くん（甲山小学校3年）は、平成28年11月6日に大阪市のエディオンアリーナ大阪で開催された第54回全国空手道選手権大会において、組手 小学3年男子の部に出場し、見事優勝されました。

これにより世羅町教育委員会では、夢きらり賞を贈ることに決定し、1月24日せら文化センターにおいて授与式を行いました。



けんこう保つと情報♥

パーキンソン病教室の開催について

日時：3月9日(木) 13時30分～15時

会場：尾道市立市民病院 新館4階 大会議室
(尾道市新高山3丁目1170-177)

内容：(1)「ぱっとできる！ポイントを押さえて 安全なパーキンソン病体操」
講師 尾道市立市民病院理学療法士 富安 真弓 先生

(2)「パーキンソン病と認知症」
講師 尾道市立市民病院内科 山脇 泰秀 先生

対象となられる方は、パーキンソン病患者とそのご家族です。また、事前の申し込みの必要はありませんので、お気軽にご参加ください。

【お問い合わせ先】

広島県東部保健所 保健課 保健対策係
☎0848-25-4640



「心の^{けんこう}健幸づくり講演会」のお知らせ

日時：3月21日(火) 13時30～15時30分

会場：甲山保健福祉センター

講演：「心が楽になるコツ&心に効く音楽」

講師：三原病院 臨床心理士 中島 美穂 先生

【お問い合わせ先】

健康保険課 健康増進係 ☎25-0134

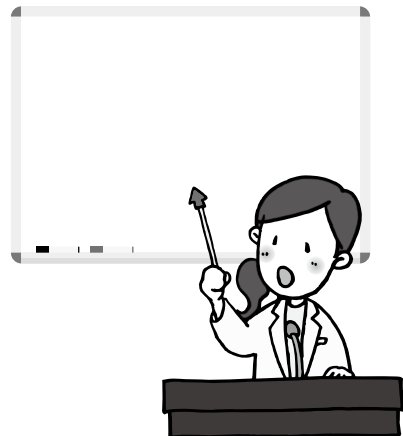

子ども予防接種週間の

おしらせ

3月1日(水)から3月7日(火)までの7日間は、子ども予防接種週間です！

感染症の中には、かかると命にかかわるものや後遺症を残す重大な病気もあります。そのような怖い病気から子どもを守る有効な方法は予防接種です。予防接種には多くの種類があります。

予防接種の内容や間隔等を確認して、接種開始が遅れないように注意しましょう！



麻しん風しん (MR) 予防接種について

麻しん・風しん (MR) は感染力が強く、予防接種を受けていないと多くの人がかかる病気です。平成28年度の麻しん・風しん (MR) 予防接種の対象者は下記のとおりです。

事前に医療機関に予約をいれて、予診票、母子健康手帳、健康保険証などをご持参ください。

期間を過ぎると、自己負担となりますのでご注意ください。

* 1期 / 1歳から2歳まで

* 2期 / 小学校就学前の1年間 (年長児)



まだ接種を受けていない人は、体調の良い日に早目に受けてください。

2期の対象者は **3月31日(金)まで**が定期接種の期間です。忘れずに接種しましょう。



おたふくかぜの予防接種について

世羅町では、1歳から就学前までのお子さんを対象に、おたふくかぜの予防接種費用を助成しています。事前に申請が必要ですので、接種される日の約一週間前には必ず申請にお越しください。

また、**今年度発行した助成券は3月31日(金)で有効期限がきれます**ので、まだ接種されていない方は早めに接種をお願いします。



※その他の予防接種についてのご相談は、子育て支援課までお問い合わせください。

【お問い合わせ先】 子育て支援課 子育て支援係 ☎25-0295

公立世羅中央病院だより



活性生菌製剤は認知症予防に有効か？

公立世羅中央病院 末廣 眞一

昨年(2016年)の5月号に脳腸相関について記事を書かせてもらいましたが、その後、対象患者さんを長谷川式認知症スケールで認知症の程度を検討しました。対象患者さんというのはわたくしの外来へ8年以上通院しておられます80歳以上の方々です。長谷川式認知症スケールというのは5分程度の間診により認知症の重症度が測れるテストです。30点満点で20点以下が認知症の可能性があるとされており、また点数が低ければ低いほど認知症の程度も悪いということになっております。この結果を、

活性生菌製剤を8年以上飲んでいないか、比較してみました。この活性生菌製剤というのはわたくしたちの腸管に生息する「善玉菌」と言われる細菌を生きたまま製剤としたものです。整腸剤として医療機関で下痢や便秘の時に処方されていますが、一般にも市販されております。結果ですが、活性生菌製剤を飲ん

でない人は60人おりましたが、26人が20点以下でした(図1)。この結果は一般に言われている80歳以上の認知症頻度よりは少し高い結果となっております。今回は病院に通院している患者さんが対象であり、一般人口に比べて高いのは当然の結果と思われる。

これに対し、活性生菌製剤を飲んでいない人は33人中2人だけが20点以下で、この二人もほとんど正常に近い点数です(図2)。18点の一人は活性生菌製剤内服開始後1年目に認知症を発症しています。その後7年内服を続けていますが、治ってはいないのですが、悪化もしていません。20点の人もお話をしているだけでは認知症と気が付かないレベルなのです。

また、途中で内服をやめた人も15人おりましたが、途中でやめて5年たつと活性生菌製剤を飲んでいない

人とはほぼ同頻度で認知症が疑われました。

この結果より活性生菌製剤を内服しても認知症を治すことはできませんが、予防できる可能性が高いと判断できます。なぜ認知症を予防できるかですが、善玉菌は脳に不可欠な神経伝達物質を作っていますが、それだけではなく善玉菌の作る腸管粘

膜バリアーにより、神経細胞に有害な物質が血管内に侵入しないようにしてくれるからではないかと想像しております。まだまだそのメカニズムについては不明のことが多いので研究していけば解明できると確信しております。認知症が減れば、医療費もかなり減らすことができ、ご家族の肉体的精神的な負担も軽減できるはずです。さらに、この製剤は日本の製薬メーカーが主に生産しており、医療費の軽減とともに国益にもつながるのではないかと思います。

活性生菌製剤なし



図1

活性生菌製剤あり

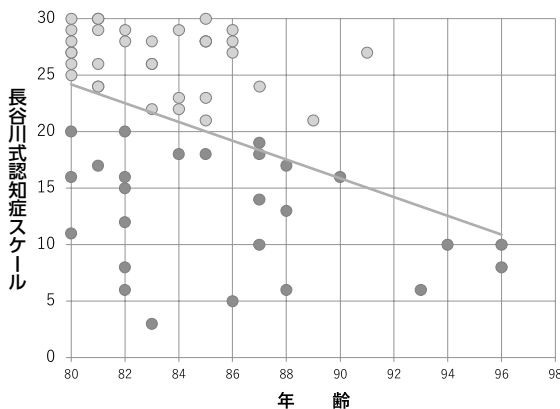

図2

献血にご協力ください。

世羅町では、次の日程で献血を行います。一人でも多くの方のご協力をお願いします。

月 日	時 間	会 場
3月17日 (金)	9時30分～11時30分	世羅保健福祉センター
	13時～16時	甲山自治センター

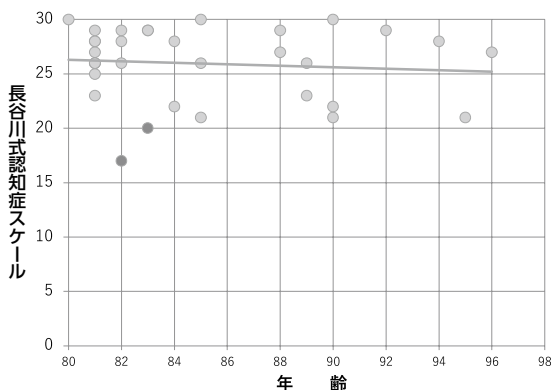
【400ml献血】

主な献血基準	内 容
年 齢	男性 17歳～69歳 女性 18歳～69歳
体 重	男女とも50kg以上
献血間隔	男性12週間・女性16週間以上
年間総献血量	過去12ヶ月に男性1200mL・ 女性800mL以内の合計献血量

ただし、65歳以上の方の献血については、献血される方の健康を考え、60～64歳の間に献血経験がある方に限ります。



※免許証や保険証等ご本人が確認できるものをご持参ください。

※患者さんや献血される方の安全を確保するため、検診医の判断により献血をご遠慮いただくことがあります。

【お問い合わせ先】

世羅町社会福祉協議会（世羅町献血推進協議会）
健康保険課 健康増進係

☎22-3162

☎25-0134

これからの農業

世羅町長室



世羅町は農業、とりわけ6次産業の先進地として全国から視察を多く受け入れている。平成30年を境に農業政策は転換期となる予定である。このままでは立ちいかなくなる農業者も多く出てくるであろうと想定し、現在、町では戦略会議を重ね、新たな6次産業の取り組みやブランド化事業で儲かる農業にしようとしている。

世羅町の集落法人は県内で最多の38法人が結成され、コスト低減など頑張っていたが、多くの集落法人で、実情は高齢化による担い手不足との声が聞かれる。そこで、西大田地域では8法人と一緒に事業展開し、コスト低減を図るとともに、農産物の販路拡大や園芸作物の導入による経営の高度化を目指した協議が始まっている。大きな単位であれば、共同管理はもとより計画的作付による供給体制で買い手も集まってくる。世羅町の農業戦略の柱になることは間違いない。特に、将来世羅で活躍するであろう若い人材の雇用も、30人規模で行いたいとのことで、大変嬉しい取り組みである。農地中間管理事業と上手くマッチして定住者に農の仕事を提供でき、町内各地に受け入れの体制が生まれればこの上ない状況である。

今月24日に東京の農林水産省で6次産業をはじめとする世羅の農業について話をする機会をもらった。町のPRだけでなく、中山間農業のこれからについて熱く語ってこようと考えている。



たすきでつなぐ 世羅の“食”

たすきのしく食べよう！
すんでつくろう！
きせつを感じる世羅の“食”

～わたしからあなたへ おとなから子どもへ つくる人から食べる人へ～ 世羅の「食」を“たすき”でつなごう



今月の世羅の食材

【みそ】

みその主原料である大豆には、良質のたんぱく質が含まれており、麴を使って発酵させることによって、微生物がさらに豊富な栄養素をつくりだしてくれます。

みそを食べる時、塩分が気になりますが、例えば、みそ汁は、野菜をしっかり入れた具沢山みそ汁にすることがおすすめです。汁の量が減り、減塩になりますし、野菜に含まれるカリウムがナトリウムの排出を促してくれます。



食生活改善推進員おすすめレシピ！

～万能なみそだれを使った一品～

みそかつ



■材料（2人分）

豚ロース肉 …… 20gを6枚
塩 …… 小さじ1/10
こしょう …… 少々
小麦粉 …… 大さじ1
卵 …… 1個
パン粉 …… 大さじ7
油 …… 適量

【みそだれ】

A [みそ …… 小さじ2
みりん …… 小さじ1
砂糖 …… 大さじ1/2
酒 …… 小さじ1
白ごま …… 小さじ1
片栗粉 …… 小さじ1/6
水 …… 小さじ1/5

■つくり方

- ①豚ロース肉の両面に塩、こしょうを振り、小麦粉を薄く全体にまぶし、溶き卵、パン粉の順につけ、油で揚げる。
- ②鍋にAの調味料を入れて、混ぜながら弱火にかける。煮立ったら、白ごまを加える。
- ③水溶き片栗粉を加え、とろみをつける。
- ④お皿に①のとんかつを盛り付け、③のみそだれをかける。



【1人分栄養量】

エネルギー327kcal
塩分1.3g

◆掲載している料理の作り方を2月27日～3月5日に、ケーブルテレビで放映します。ぜひご覧ください。

昭和のぬくもり展

～昔の農村風景～

かつて農村部ではどこでも見ることのできた風景を木製ミニチュアで再現！！



餅つき（土間の風景）



洗濯風景（井戸端）

写真はイメージです

平成29年 3月18日(土)～4月16日(日)

主催：^{に にかい}二人会

休館日：月曜日・火曜日・木曜日

開館時間：10時から17時

（受付は閉館時刻30分前の16時30分まで）

会場：^{おたのしょうれきし かん}世羅町大田庄歴史館（2階企画展示室）

世羅町大字甲山159

☎0847-22-4646, 22-4647 (fax兼用)

入館料：高校生以上おとな210円（140円）

中学生以下こども100円（70円） 町内小・中・高校生は無料

※常設展示室も見学できます。（ ）内は団体料金：20名以上。

障害者及びその介護者は無料。この場合、障害者手帳等の提示のあったものに限る。



大田庄歴史館で展示・発表をしてみませんか？（世羅町在住の方）

大田庄歴史館、企画展示室を利用して、文化・芸術に関する個人のコレクションや団体の研究発表などをしていませんか。詳しくは、大田庄歴史館（☎22-4646）または、世羅町教育委員会社会教育課 社会教育係（☎22-4411）までお問合せください。

都合により開催内容を変更することがあります。この場合は悪しからずご了承ください。

平成28年度世羅町人権講演会を、平成28年12月10日、せらにシタウンセンターつばきホールで開催しました。講師に、心療内科医・日本医科大学特任教授の海原純子さんを迎え、「自分らしさを大切に生きる」と題して講演いただきました。

現在、医師活動と歌手活動を両立されているご自身が、両立する上でのジレンマなど経験談を交えながら、「自分らしさ」を大切にすることの重要性について話されました。

また、講演に先立ち中学生が人権尊重の重要性、必要性について理解を深めるとともに、豊かな人権感覚を身につけることを目的に書かれた人権作文コンテスト、書道を通して豊かな人権感覚を身につけることを目的に行われている小学生の人権書道大会の表彰式が行われました。

受賞者は、つぎの方です。

第36回全国中学生人権作文コンテスト尾三地区審査会

入選 世羅西中学校2年 中川花菜さん

平成28年度小学生人権書道大会

入選 世羅小学校4年 森宗汰朗さん
 奨励賞 甲山小学校5年 深光祐希さん
 奨励賞 せらひがし小学校5年 吉本美夢さん
 奨励賞 せらにし小学校4年 中山結仁さん



人権の窓

私たちが輝いて生きていくために、基本的人権がありますが、それはとても大切な権利なので、憲法の中で最も大切な3原則の1つとされています。そしてそれは、お互い深く関わっていて、どれもが守られることでしっかりと保たれるのです。

あなたの考えや思いを簡単な言葉にしてみると、新しい発見があるかもしれません。ぜひ考えてみてください。

基本的人権の尊重

世羅町民は、生まれながらにして人間らしく生きる権利を持っている

地域 相手を理解しようと努力することは人権を守ること

職場 仕事のやり方は違うこともある自分の「あたりまえ」を押しつけない

家族 ありがとうを言う

・・・など

あなたの考えは・・・

国民主権

主権は町民・「町民ファースト」

地域 誰も自分の意見を言える

職場 地位に関係なく主張できる
 ・・・など

あなたの考えは・・・

平和主義

世羅町民は、戦争を支持しない暴力で解決しない

地域 問題解決は話し合いで

職場 言葉は武器にもなる考えて話そう

・・・など

あなたの考えは・・・

世羅町人権擁護委員

「男女共同参画社会に関する世論調査」 から見えてくること

内閣府では、数年おきに「男女共同参画社会に関する世論調査」を実施しており、平成28年夏に調査した結果を10月に公表しています。概要を見てみると、

- ① 女性の就業継続を支持する考え方が、男女共に初めて50%超え
- ② 固定的性別役割分担意識（「夫は外で働き、妻は家庭を守るべきである」という考え方）は「賛成」が過去最少
- ③ 男性の家事・育児への参加には夫婦のコミュニケーションが必要
- ④ 女性が地域活動のリーダーになるためには、「男性の抵抗感をなくすこと」との回答が最多
- ⑤ 女性が増える方が良いと思う職業や職種には、政治分野や企業、行政などにおける管理職などを挙げた回答が多い
- ⑥ 男女共同参画に関する用語の認知度は、概ね平成24年調査から数値が上昇しており、「配偶者などからの暴力（DV）」「男女雇用機会均等法」は8割を超える高い認知度である



となっています。全体を通して、女性が働くことを肯定的に捉える考え方が、男性を含めてより一般的になってきている一方で、家庭や地域での男女共同参画を進めるためには、取り組むべき課題が多くあることも読み取れます。

「男女共同参画社会」の実現のためには、「意識する」だけでなく、小さなことからでも「実践する」ことが必要です。まずは「自分の周りではどうかな？」と考え、できることから行動してみませんか？

●世羅町DV相談窓口● 「ひとりで悩まないで、まずは相談を」

福祉課 生活支援係 ☎25-0072

月～金 8時30分～17時15分（祝日・年末年始は休み）

子どもの人権110番 ☎0120-007-110
みんなの人権110番 ☎0570-003-110
女性の人権ホットライン ☎0570-070-810

祝日を除く月～金 8時30分～17時15分
広島法務局・広島県人権擁護委員連合会

次回の人権相談日

日時 3月22日（水）
9時～正午

会場 せらにし支所

11
19

「小さな親切」活動報告その1

「小さな親切」運動広島県本部は、平成28年度「小さな親切」ポスターコンクール入賞者と「小さな親切」実行賞の表彰式を行いました。ポスターコンクールでは応募者多数のなか、世羅町4小学校の応募作品の中から金賞1名、銀賞1名、銅賞4名、佳作28名の作品が入賞となりました。さらに学校賞としてせらにし小学校、せらひがし小学校、世羅小学校の3校が選ばれ当日表彰されました。また、実行賞では地域貢献を目指し学校周辺の清掃活動や花植え、クリーン活動の実施、学校有志による和太鼓の活動を地域の皆様に披露し地域の皆様との繋がりを強化しているせらにし小学校が表彰されました。

ポスターコンクール入選者

金賞



世羅小学校 5年 森上 喜翔さん



銀賞

せらひがし小学校 1年 川口 大駕さん

銅賞

せらひがし小学校 2年 向井 愛優さん

甲山小学校 3年 熊谷 怜汰郎さん

せらにし小学校 3年 森本 くるみさん

せらひがし小学校 6年 松崎 由実さん

佳作

1年生

甲山小学校 金廣 颯馬さん
 せらひがし小学校 光末 健汰さん
 せらひがし小学校 向井 雄志さん
 世羅小学校 加藤 颯土さん
 世羅小学校 木船 愛夢さん
 せらにし小学校 大久保 汰一さん
 せらにし小学校 中山 遼大さん

2年生

甲山小学校 堂本 環さん
 甲山小学校 矢山 涼介さん
 せらひがし小学校 福本 蒼太さん
 せらにし小学校 上川 智暉さん
 せらにし小学校 福服 凌さん
 せらにし小学校 藤澤 桃華さん

3年生

甲山小学校 内海 智陽さん
 せらひがし小学校 松山 哲大さん
 世羅小学校 黒田 望結さん
 せらにし小学校 年宗 芽衣さん

4年生

甲山小学校 道添 一輝さん
 せらにし小学校 石堂 春花さん
 せらにし小学校 福原 香穂さん
 せらにし小学校 升尾 峻輔さん

5年生

せらひがし小学校 鈴木 咲也さん
 世羅小学校 浅尾 斗亜さん
 世羅小学校 清水 泰生さん
 せらにし小学校 川岡 玄成さん

6年生

せらひがし小学校 佐々木 瞭太さん
 世羅小学校 沖宗 優菜さん
 せらにし小学校 年宗 明日香さん

学校賞

せらひがし小学校
世羅小学校
せらにし小学校



出席者

せらひがし小学校 校長 友田 佳子 様
世羅小学校 教頭 殿内 朱美 様
せらにし小学校 校長 清水 礼子 様

実行賞表彰

表彰者

せらにし小学校 校長 清水 礼子 様



11
25

「小さな親切」活動報告その2



表彰者 伊藤 陽康 様

永年地域の行事に積極的に参加され環境衛生や地域活性化に貢献。その活動に対して感謝の気持ちをこめて実行賞を表彰しました。

出席者

「小さな親切」運動 広島中部支部 事務局長
もみじ銀行 甲山支店 支店長 豊田 和洋

1
8

世羅町消防団 出初式開催

平成29年世羅町消防団出初式を総勢約400名の団員参加により、甲山農村環境改善センターで開催しました。新たに23名の新入団員が加入し、新年のスタートをきりました。

また、1月15日（日）には、初任者教育訓練を防災センターで開催し、新入団員たちが消火活動の基礎や、訓練礼式を学びました。





障害のある方が創作された芸術作品の展示会 「あいサポートアート展」 入賞作品の展示

「あいサポートアート展」は、広島県内の障害のある方の芸術活動を応援し、障害のある方への理解を深めることを目的とした展示会です。入賞作品の展示に合わせて、みつば会とすだちの家の利用者による作品の展示も行います。是非お越しください。

期間

3月9日(木)～3月16日(木) 8時30分～17時まで
※期間中、11日(土)は休館、12日(日)は10時～16時までです。

会場

せらにしタウンセンター 町民ギャラリー

入場
無料



【お問い合わせ先】 福祉課 障害者支援係 ☎25-0072

平成29年 春季全国火災予防運動 3月1日(水)～3月7日(火)

防火標語 (平成28年度全国統一防火標語)

「消しましょう その火その時 その場所で」

春先は空気が乾燥し、風も強く一年間で最も火災の起こりやすい時期です。火の取扱いには十分注意しましょう。

運動期間中の主な活動 (北部分署管内)

火災予防期間中は以下の活動を行いますので、ご協力をお願いします。



1 消防訓練

日時 3月5日(日) 9時30分～
場所 世羅郡世羅町大字山中福田
福田活性化センター付近一帯

2 広報活動

- (1) 防災無線、広報車による巡回広報
- (2) 大型店舗等の放送設備による広報活動
(店内放送)
- (3) 防火のぼりの掲出
- (4) 防火ティッシュの配布

【お問い合わせ先】 三原市消防署北部分署 ☎22-3737

世羅町営住宅入居希望者募集案内

○定期募集
募集期間

2月27日(月)～3月10日(金)

※時間延長窓口受付

3月9日(木) 19時まで

※入居者募集住宅について

定期募集は、募集初日に空き家となつている町営住宅について入居者を募集するものです。

・募集初日において空き家となつている住宅は、世羅町役場・せらにし支所の窓口又は世羅町ホームページで公開します。

(住宅についての詳細情報(位置、間取り、家賃等)も、募集初日に公開します)

・入居優先順位は、町が委嘱する委員による入居者選考委員会を開催し決定します。

その際は、申込書に記入された入居申込理由を審査し、住宅困窮度が高いと判断された方から入居優先順位を決定します。

・入居者選考委員会は、入居者募集月の月末に開催します。

※入居契約手続について

入居決定後10日以内に世羅町と賃貸契約の締結、連帯保証人2名の選出、敷金納付(家賃×3か月分)の手続きをお願いします。

◎連帯保証人資格要件は、次の2点です。

1. 入居者と別に生計を営むもの(2名ともお互いに生計を別に営むもの)

2. 一定基準を上回り且つ入居を申し込まれた方と同等以上の所得がある方

入居決定後10日を超えて右記の手続きが行えない場合、自動的に入居決定を取り消します。

入居手続き完了後、部屋の鍵の受け渡しを行い、入居が可能になります。

【申込書類提出先・お問い合わせ先】

建設課 管理係

〒722-1119

世羅町大字西上原123-1

☎22-5309



年金相談の開設

日時

3月16日(木) 10時～15時30分

(完全予約制)

会場

世羅町役場 2階会議室

相談内容

年金受給に関する事等、年金制度一般(社会保険労務士が担当します)。

申込み等

直接ご本人様より三原年金事務所へお願いします。

(問い合わせの際に、年金手帳または、年金証書をお手元に準備されておくことをお勧めします。)

※今年度は、奇数月の第3木曜日に開設します。

【お問い合わせ先】

日本年金機構三原年金事務所

☎0848-631411

※音声案内番号1↓2

総務課 町民係

☎22-5302

せらにし支所 生活課

☎37-2111

建設工事の入札執行状況

工事名	大豊農園地区樹園地改修工事
工事場所	世羅町大字京丸
契約年月日	平成29年1月10日
工期	平成29年1月11日～平成29年3月31日
工事内容	土層改良、灌漑施設、その他付帯施設(鳥獣害防護柵等)
契約価格	¥20,682,000-
予定価格	¥20,682,000-
契約業者	世羅郡世羅町大字賀茂1024番地 有限会社 龍王 代表取締役 後藤 剛

人事EWSY

退任

教育長

時永 益徳

就任

教育長

松浦 ゆう子

平成29年2月2日付

平成29年2月3日付



図書館だより



休館日 甲山図書館 (☎22-4515):水曜日 3月のおはなし会
 世羅図書館 (☎22-1022):木曜日 世羅図書館 3月4日(土) 14時～ きら星くらぶ
 せらにし図書館 (☎37-2511):火曜日

今月のおすすめ

『駅伝日本一、世羅高校に学ぶ「脱管理」のチームづくり』



岩本真弥／著

世羅高校陸上競技部は、今年で創部70周年を迎えます。全国高校駅伝大会で数々の快挙を成し遂げ、成長し続ける陸上競技部。チームを率いる岩本監督が、独自の指導論から学校を取り巻く環境、世羅町の文化や魅力などあらゆる角度から語った一冊です。

同校OBで、青山学院大学陸上競技部・原晋監督との特別対談も掲載されています。

図書館からのお知らせ

【住所変更の手続きについて】

春は、新しい出会いと別れの季節です。移動などで、ご住所や電話番号が変わられた方は、窓口までお知らせください。図書利用カードの登録内容を変更します。旧住所や旧電話番号のままにしておくと、予約本の確保や、お忘れ物の連絡などが出ないことがあります。変更される場合は、新しい住所等が確認できるものをご持参ください。

【寄贈いただきました】

「バスデーカード」菊と刀「遊行の門」町民の方より
 「被爆70年、戦後70年記念誌―昭和20年(1945年)の私」
 広島県の男女共同参画をすすめる会 様より
 「デルトラクエスト全8巻」ほか23冊 小迫 勉 様より
 「中国に36年 いのちの記録」林 忠之 様より
 「日本共産党研究」宮野正順 様より

さががのいびりてまつた

新着図書



甲山図書館

【一般書】

「室町無頼」 垣根涼介／著
 「また、桜の国で」 須賀しのぶ／著
 「考えない練習」 小池龍之介／著
 「日本の伝統行事」 村上 龍／著
 「カーブ風雪十一年」 河口 豪／著
 「いい親よりも大切なこと」小竹めぐみ／著
 「介護に役立つリハビリ・マジック」
 麦谷真里／著

【児童書】

「によっ!」
 ザ・キャビンカンパニー／作
 「まねまねおおかみ」
 みやにしたつや／作・絵
 「ルルとララのアロハ!パンケーキ」
 あんびるやすこ／作
 「かいけつゾロリの王子さまになるほうほう」
 原 ゆたか／作
 「外来生物ずかん」 五箇公一／監修
 「スポーツ年鑑2016」 ポプラ社
 「新井真浩物語」 中野 慶／作



世羅図書館

【一般書】

「i (アイ)」 西 加奈子／著
 「よるのばけもの」 住野よる／著
 「ありがたの奇跡」 小林正観／著
 「見てる、知ってる、考えてる」中島芭旺／著
 「本パスめぐりん。」 大崎 梢／著
 「発達障害の僕が輝ける場所をみつかった理由」
 栗原 類／著
 「本当に正しい鳥獣害対策Q&A」
 江口祐輔／著

【児童書】

「てのりにんじゃ」 山田マチ／作
 「からくり」 安田真紀子／文
 「あかちゃんの木」
 ソフィー・ブラッコール／作
 「ほねほねザウルス 17」
 ぐるーぷ・アンモナイト／作・絵
 「航空会社図鑑」 日本航空／監修
 「ざんねんないきもの事典」今泉忠明／監修
 「単位がわかるグラムのえほん」
 ほるぷ出版



せらにし図書館

【一般書】

「三鬼」 宮部みゆき／著
 「えんとつ町のプペル」にしのおきひろ／著
 「年月日」 閻 連科／著
 「100万回言っても、言い足りないけど」
 竹田裕子／著
 「キングダム」で学ぶ乱世のリーダーシップ」
 長尾一洋／著
 「手づくり健康酢バイブル」金丸絵里加／著
 「農家が教えるマルチ&トンネル」農文協／編
【児童書】
 「かぶきわらし」庄司三智子／文・絵
 「こけしがこけて」新井洋行／作・絵
 「なつみはなんにでもなれる」
 ヨシタケシンスケ／作・絵
 「おかしなこともあるもんだ」
 いいしひろし／作・絵
 「小学校の生活」 はまのゆか／絵
 「びっくり! マグロ大百科」
 葛西臨海水族園クロマグロ飼育チーム／著
 「お月さまのこよみ絵本」千葉 望／文

貸出の多かった本

「駅伝日本一、世羅高校に学ぶ「脱管理」のチームづくり」 岩本 真弥／著 5回
 「コンビニ人間」 村田沙耶香／著 5回
 「恋のゴンドラ」 東野 圭吾／著 5回
 「虎の尾を踏む」 佐伯 泰英／著 5回

予約の多かった本

「i (アイ)」 西 加奈子／著 7件
 「恋のゴンドラ」 東野 圭吾／著 7件
 「あおなり道場始末」 葉室 麟／著 6件
 「駅伝日本一、世羅高校に学ぶ「脱管理」のチームづくり」 岩本 真弥／著 4件

12月届出分

11月届出分

お健やかな成長を
お祈りします。



※「広報せら」では発行月の前々月に届出のあった出生について、承諾された方のみ「すこやかに」の欄へ掲載させていただきます。



人口と世帯

1月末現在 () は前月比

人口 16,836人 (- 7)
男 7,972人 (± 0)
女 8,864人 (- 7)
世帯 6,897世帯 (+ 5)

※住民基本台帳を基にしています。

今月の納付は…

国民健康保険税…………… 8期分
介護保険料…………… 8期分
後期高齢者医療保険料…………… 8期分

納期限 2月28日(火)

納税は口座振替で

口座振替を利用される方は預金残高の確認をお願いします。

【お問い合わせ先】 税務課収納係 ☎22-5300
せらにし支所 生活課 ☎37-2111

後期高齢者医療保険料について

【お問い合わせ先】 健康保険課係 ☎25-0134
せらにし支所 生活課 ☎37-2111

3月 休日当番医のお知らせ

(時間) 9時～17時

5日(日) 瀬尾医院 ☎22-1148

12日(日) もだ内科クリニック ☎32-5560

19日(日) さともクリニック ☎22-0222

20日(月) 岸医院 ☎37-2222

26日(日) 正覚クリニック ☎25-2251

救急医療 (24時間体制)

公立世羅中央病院 (2次救急指定病院) ☎22-1127

※都合により、変更になる場合があります。受診する前に医療機関へお問い合わせください。

夜間の子ども救急電話相談 (19時～翌朝8時)

プッシュ回線・携帯電話	局番なしの#8000
それ以外の電話回線	082-505-1399

※詳細は広島県ホームページをごらんください。



町内の交通死亡事故発生状況

○1月末現在の交通事故発生状況

区分	町内の全交通事故数			町内の高齢者の交通事故数		
	平成29年	平成28年	減 増	平成29年	平成28年	減 増
人傷事故	3	2	1	1	1	0
死 者	0	0	0	0	0	0
傷 者	3	2	1	1	1	0
物損事故	43	36	7	18	13	5



1月の三原市消防署 北部分署出動状況

●火災出動

	建物	林野	車両	他	計
北部分署	1	0	0	0	1
世羅町	1	0	0	0	1

●火災の場合は…

- ①火災場所 (地区名・目印・道順など)
- ②火災状況 (建物火災・林野火災など)
- ③通報者の名前・電話番号

●救急出動

	交通	負傷	急病	他	計
北部分署	3	22	62	7	94
世羅町	3	17	47	6	73

●救急の場合は…

- ①救急場所 (地区名・目印・道順など)
- ②病気・けがの状況
- ③通報者の名前・電話番号



はじめてのおたんじょうび
2月で満1歳になる
お子さんです



【節分】

季節のうつりかわる時、すなわち立春・立夏などの前日のことをいいます。ちなみに世羅町は大豆の生産量が県内1位です。

※「広報せら」では発行月に満1歳になるお子さんについて、承諾された方のみ「Happy Birthday」の欄へ掲載させていただいています。

わがまちの
文化財

シリーズ⑨

赤屋八幡神社（赤屋）

世羅町指定重要文化財

懸仏
2面

大田庄歴史館（寄託・展示）

指定年月日 昭和59年5月15日



懸仏（御正体）とは、仏教の思想で神道を解釈する考え方にのっとり、神仏の融合体として日本で創られたものです。一般的には、円形の板に銅板を張り、中央に本地仏としての仏像をあしらったもので、左右に花瓶などが取りつけられています。

左側は直径24cm、地板に金銅の板をはり、中央に合掌する菩薩形坐像を置き、左右に供花と花瓶を配し、下部に青海波を施しています。獅嚙（『しかみ』ともいう）の金具は左右の彫成と大きさが異なり、右手の金具は後補と思われる。

右側は直径16cm、地板に金銅板をはり、中央にキリク（キリク）阿弥陀如来の種子（古代インドのサンスクリット語）を置いたいわゆる種子懸仏で獅嚙はそろっていますが、蓮華座が欠損しています。2面とも室町時代中期頃の作と推定されています。

同社には社歴を物語るものとして、文和3年（一五三四）銘の御幣、および、永和4年（一三七八）銘の僧形八幡神像（いずれも北朝年号）などがあり、南北朝時代頃に同社の再興がなされたことをうかがわれます。

広報 **せら** 2017.2

発行日 2017年2月15日

発行と編集 世羅町企画課

〒722-1192 広島県世羅郡世羅町大字西上原123番地1

☎0847-22-1111 FAX0847-22-2768

ホームページアドレス <http://www.town.sera.hiroshima.jp>

メールアドレス kikaku@town.sera.hiroshima.jp



（この広報は再生紙・大豆油インクを使っています。）

◆あとかぎ

久しぶりの友人たちとの再会に笑顔はじけた成人式。将来への夢や希望に満ちあふれた新成人のみなさんの姿がとてまぶしく輝いてみえました。私も数年前に同じ場所で成人式を迎えましたが、シャッターを切りながら、自分の時はどのような感じだったかなくと懐かしく思いました。縁あって現在の仕事をさせていただいておりませんが、新成人のみなさんも色々な方との縁を大切にそれぞれの夢や目標に向かって頑張ってください。

折重